

# 突发事件应急处置预案

北京工业职业技术学院



# 目 录

|                               |     |
|-------------------------------|-----|
| 第一章 总则 .....                  | 1   |
| 第二章 火灾事故应急预案 .....            | 17  |
| 第三章 交通安全事故应急预案 .....          | 23  |
| 第四章 重大治安案件应急处置预案 .....        | 29  |
| 第五章 大型活动中突发事件应急预案 .....       | 33  |
| 第六章 社会安全类突发事件应急预案 .....       | 39  |
| 第七章 公共卫生类突发事件应急预案 .....       | 49  |
| 第八章 自然灾害类突发事件应急预案 .....       | 57  |
| 第九章 突发事件信息报告与新闻发布应急预案 .....   | 61  |
| 第十章 地下空间突发事件应急预案 .....        | 67  |
| 第十一章 电梯突发事故专项应急预案 .....       | 76  |
| 第十二章 职业技能大赛安全预案 .....         | 79  |
| 第十三章 档案安全应急预案 .....           | 81  |
| 第十四章 考试安全类突发事件应急处置预案 .....    | 87  |
| 第十五章 处置扰乱学院办公秩序行为应急处置预案 ..... | 96  |
| 附件 1：学院实时应急处置组织机构 .....       | 99  |
| 附件 2：重点部位消防实时应急处置预案 .....     | 101 |



# 第一章 总则

## 1.1 意义和目的

为贯彻落实上级有关要求，有效提高我校预防、控制和妥善处置突发事件的能力，最大限度地预防和减少突发公共事件的发生及其造成的损失，保障全校师生员工生命财产安全，创造稳定、和谐、安全的校园环境和良好的校园秩序，保证学校教育教学和各项工作的顺利进行，特制定学校突发公共事件应急预案。

## 1.2 指导思想

坚持“以人为本”的指导思想，同时坚持“预防为主、积极处置”的方针，牢固树立“稳定压倒一切”、“师生生命安全重于泰山”的观念，加强学校对突发公共事件应急处置工作的领导，完善体系和机制，整合资源、严格管理、完善预案、有效实施，最大限度地减少损失和不良影响，以便为全面构建安全、稳定、和谐校园，确保学校教育教学和各项工作的顺利进行创造条件。

## 1.3 基本原则

（1）预防为主，及时控制。坚持预防与应急处置相结合，立足于防范，常抓不懈，防患于未然，建立健全安全隐患、矛盾纠纷排查整改和调处机制。

（2）统一领导，分级负责。突发事件发生后，学校各职能部门要启动应急预案，并及时报告上级主管部门，在学院的统一领导下，分级负责，责任明确，加强协调配合。

（3）结构完整、功能全面。对于突发事件的应急处置，要形

成结构相对完整、功能较为全面的状态，以便在突发事件的发现、报告、应急、处置等主要环节中实现应对反馈灵敏，结构运作高效、处置规范有序。

（4）整合资源、信息共享。学校对突发事件的应急处置明确了资源整合、信息共享的原则，以及信息的广泛收集和深层次研判，争取早发现，早报告，早控制，早解决，把突发事件控制在基层，控制在一定范围内，避免造成校园秩序失控和混乱，更不能扩大延伸到社会的被动状态。

（5）系统联动，群防群控。发生突发事件后，学院领导及有关部门要立即深入现场，掌握情况，开展工作，控制局面，形成系统联动，群防群控的处置工作格局。

（6）区分性质，依法处置。坚持从保护师生生命财产安全的角度出发，按照国家相关的法律法规和政策，综合运用政策、法律、经济、行政等手段和教育、协商、调解等方法处置突发事件。严格区分自然和人为两类不同性质的矛盾，防止激化矛盾和扩大事态。

（7）加强保障，重在建设。为妥善处置突发事件，应在制度上、组织上、物质上全面加强保障措施。增强工作实力，提高工作效率，使预案真正发挥其应有的作用。

#### 1.4 适用范围

本预案所指的突发公共事件包括以下四类：

##### （1）社会安全类突发事件

包括：校园内外涉及师生的各种非法集会、游行、示威、请愿以及集体罢餐、罢课、上访、聚众闹事等群体性事件，民族宗教事件，各类恐怖袭击事件，师生非正常死亡、失踪等可能会引发影响学校和社会稳定的事件等。

## （2）事故灾难类突发事件

包括：学校楼堂馆舍内发生的火灾、建筑物倒塌、拥挤踩踏等重大安全事故，校园重大交通安全事故，校园水面冰面溺水事故，大型群体活动公共安全事故，造成重大影响和损失的后勤供水、电、气、热、油等事故，危险化学品事故，核与辐射事故，重大环境污染和生态破坏事故等。

## （3）公共卫生类突发事件

包括：传染病疫情，群体性不明原因疾病，食品安全和职业危害，以及所在地区发生的、严重影响师生健康和生命安全的事件。

## （4）自然灾害类突发事件

包括：气象、洪水、地质、地震灾害以及由地震诱发的各种次生灾害等。

## （5）网络、信息安全事件

包括：利用校园网络发送有害信息，进行反动、色情、迷信等宣传活动；窃取国家及教育行政部门、学校保密信息，可能造成严重后果的事件；各种破坏校园网络安全运行的事件。

## （6）影响学校安全与稳定的其他突发公共事件

## 1.5 事件等级

为了有效处置各类突发公共事件，依据事件可能造成的危害程度、波及范围、影响力大小、人员及财产损失等情况，由高到低划分为以下四个级别：

### （1）特别重大突发公共事件（Ⅰ级）

是指突发事态非常复杂，对北京市安全稳定带来严重危害或威胁，已经或者可能造成特别重大人员伤亡、特别重大财产损失，需要市委、市政府统一组织协调，调度首都各方面资源和力量进行应急处置的紧急事件。

### （2）重大突发公共事件（Ⅱ级）

是指突发事态复杂，对北京市一定范围内的安全稳定造成严重危害或威胁，已经或可能造成重大人员伤亡、重大财产损失，需要调度学校以外多个部门和相关单位资源和力量进行联合处置的紧急事件。

### （3）较大突发公共事件（Ⅲ级）

是指突发较为复杂，对全校范围内的安全稳定造成一定危害或威胁，已经或可能造成人员伤亡、较大财产损失，需要调动学校以外个别部门的资源和力量进行处置的事件。

### （4）一般突发公共事件（Ⅳ级）

是指突发事态比较简单，仅对学校较小范围内的安全稳定造成危害或威胁，已经或可能造成人身伤害或较少财产损失，只需调度校内资源和力量能够处置的事件。



## 1.6 组织机构与职责

### 1.6.1 组织机构

#### (1) 应急处置工作领导小组

为加强突发公共事件应急处置工作的领导、指挥和全校协调工作，学校成立突发公共事件应急处置工作领导小组，作为学校应急处置突发公共事件的领导指挥机构。

组 长：党委书记、院长

副组长：副书记、副院长

成 员：各部门主要领导

#### (2) 应急处置办公室

突发公共事件应急处置工作领导小组下设领导小组办公室，挂靠在党政办公室，领导小组办公室是领导小组的日常办事机构。在处理突发事件时，领导小组办公室协助各类突发事件指挥部的工作。

主 任：党政办公室主任

副主任：安全稳定工作处处长、学生工作处处长

#### (3) 应急处置工作组

为有效、迅速应对校内突发公共事件，领导小组下设六个职能工作组。接到突发事件指令后，迅速赶到现场，听候领导小组调动。

信息联络组：党政办公室主任任组长；党委宣传部、安全稳定工作处、学工处和各学院等部门派人参加。

治安保卫组：安全稳定工作处处长任组长；保安队、各部门派人参加。

后勤保障组：后勤基建处处长、财务处处长、饮食服务中心主任任副组长，后勤各职能部门派人参加。

抢险抢修组：后勤基建处副处长任组长；维修服务中心主任、后勤综合办公室主任任副组长，后勤各职能部门派人参加。

医疗救护组：医疗服务中心主任任组长；并组建由医生和护士组成的医疗卫生组和由各部门抽人组成经过救护培训的医疗救护队。

学生工作组：学生工作处处长任组长；团委副书记、公寓管理中心主任、各学院党总支书记任副组长，辅导员、班主任、团总支干部、公寓管理中心工作人员、学生会成员参加。

宣传教育组：党委宣传部部长任组长；工会、学工处、院团委、学生会、各学院和信息中心派人参加。

安置疏散组：组织人事部部长任组长；工会主席、离退休管理处处长和学生公寓管理中心主任任副组长，学工处、各二级学院。

学校实时应急处置组织机构见附件一。

### **1.6.2 职责**

(1) 突发公共事件应急处置工作领导小组职责是：传达贯彻上级有关稳定工作的指示精神，部署学校稳定工作。对校内发生的突发事件，实行集中领导，统一指挥。组织部署各有关机构和

部门迅速依法处置校内发生的各类突发公共事件，维护学校安全与稳定。

（2）应急处置办公室职责：根据领导小组的部署，具体协调各有关机构、部门，分工合作；及时收集、整理动态信息，提出处理各类突发公共事件的指导意见和具体措施，并向领导提出对策建议；负责上传下达和校内外信息传递；负责与校外有关机构联络；调动应急力量；对处置突发事件过程中发现的问题进行研究并提出对策等。

（3）信息联络组职责：组建对内对外信息联络体系，建立信息网络中心，装备通讯设备设施，确保通讯器材完好。保证指挥联络系统畅通无阻，并在指挥部授权下负责上报和发布突发公共事件应急处置工作情况信息。

（4）治安保卫组职责：维护校内工作、学习、生活秩序和校园安全稳定，加强门卫、巡逻、监控值班等保卫工作，协同公安、消防机关和有关部门，做好治安保卫应急处置工作，确保学校和师生员工的生命财产安全。

（5）后勤保障组职责：确保突发公共事件应急工作所需的经费、物资、交通运输、饮食和生活用品的供应。

（6）抢险抢修组职责：组建水电气暖抢险队和建筑工程抢险队，指挥抢修被破坏的水电气暖供应设备和设施、受损道路和排除建筑物坍塌险情，清理废墟和抢救生命财产。

（7）医疗救护组职责是：抢救治疗伤病人员，做好饮食、环

境卫生的监控工作，预防和控制传染病的发生与蔓延。

（8）学生工作组职责是：认真深入地做好思想工作，稳定学生情绪，管好学生组织纪律，组织指挥学生进行安全疏散和自救互救，帮助学生解决困难，动员组织学生参加突发公共事件应急工作。

（9）宣传教育组职责是：在学校党委和应急指挥部领导下，负责突发事件新闻发布工作，负责预防和应对突发公共事件的宣传教育和培训工作，组织开展宣传活动和宣传报道，宣传在应对突发公共事件中先进集体和先进个人的先进事迹，鼓舞师生员工参加应急处置和抗灾救灾的热情与斗志，并为提高学校预防和应急处置突发公共事件的综合实战能力，组织开展应急处置实战演习。

（10）安置疏散组职责是：当发生火灾、自然灾害和需要人员疏散安置的突发事件时，负责疏散安置预案的实施，棚铺搭建与分配，救灾物资的接收、登记、发放和日常生活管理工作。

### **1.6.3 各学院突发公共事件应急处置机构**

各学院成立相应的突发公共事件应急处置工作领导小组，由部门主要负责人任组长，副职、党总支书记任副组长，设安全员一名。各学院突发公共事件应急处置工作领导小组平时接受校突发公共事件应急处置工作领导小组办公室领导，处理突发事件时接受校领导小组指挥部指挥，并配合各职能工作组开展工作。

各学院突发公共事件应急处置工作领导小组职责：

- (1) 落实维护安全稳定工作责任制;
- (2) 广泛开展安全防范与维护稳定的宣传教育活动;
- (3) 掌握师生员工的思想动态, 做好教育疏导工作;
- (4) 收集有关安全稳定的信息, 发现影响安全稳定的因素及时向校领导小组办公室报告;
- (5) 负责处置本单位内部发生的一般性突发事件, 全力配合学校妥善处置本预案所列各类突发事件。

## 1.7 预防和预警机制

### 1.7.1 预防预警信息

#### 1、信息报送原则

(1) 迅速: 最先发现突发公共事件的单位或个人应在第一时间向学校各级突发公共事件应急处置工作机构报告。

领导小组办公室电话: 61801113 (党政办);

安全稳定工作处 24 小时值班电话: 61801110。

(2) 准确: 信息内容要客观翔实, 不得主观臆断, 不得误报、漏报、瞒报。

(3) (4) 续报: 事件情况发生变化后, 应及时续报。

#### 2、信息报送机制

领导小组办公室接到突发事件报告后, 应立即报告领导小组和相关指挥部, 通知各职能工作组组长、副组长, 并按领导要求开展工作, 同时与事发地保持密切联系, 进一步核实情况。对重大信息, 领导小组办公室按领导小组意见, 及时上报上级机关。

### 3、应急信息主要内容

#### 组织结构体系

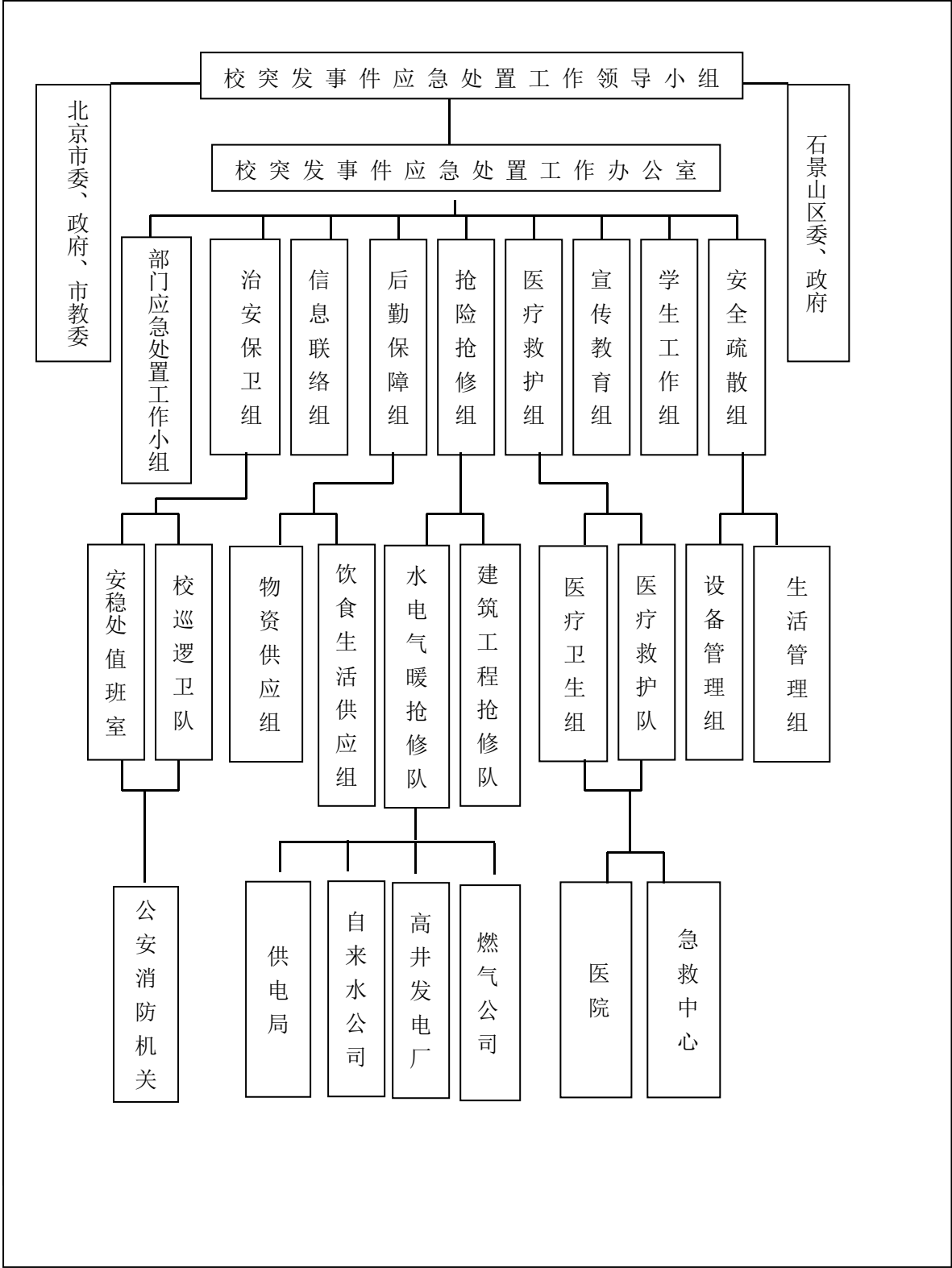

(6) 应急处置工作领导小组成员报告。

(1) 事件发生的基本情况，包括时间、地点、规模、涉及人员、破坏程度以及人员伤亡等情况；

(2) 事件发生起因分析、性质判断和影响程度评估；

(3) 已经采取的措施；

(4) 校内外公众及媒体的反应；

(5) 事态现状、处置过程和结果；

(6) 需要报送的其他事项。

### **1.7.2 预防预警行动**

1、加强应急反应机制的日常管理，充分发挥领导小组办公室在应急反应机制建设中的核心作用，在实践中不断运用和完善应急处置预案。领导小组办公室要加强人员培训，定期开展演练活动，提高队伍理论素质、实践技能和应对突发公共事件的指挥能力。

2、做好应对学校各类突发公共事件的人力、物力和财力方面的储备工作，确保突发公共事件预防、现场控制的应急设施、设备和必要的经费。

### **1.7.3 信息发布**

严格按照党中央、国务院、教育部和北京市的有关规定，牢牢把握信息发布和舆论控制的主动权。信息发布要全面、客观、准确、及时。建立学校新闻发言人制度（由党委宣传部负责），必要时向公众或媒体公布重大突发事件的相关信息。

## 1.8 应急预案启动标准和响应程序

### (1) 特别重大事件（Ⅰ级）应急响应

特别重大事件（Ⅰ级）发生后，应立即启动本预案，校突发公共事件应急处置工作领导小组应立即进入指挥状态，并将处置情况及时报北京市委、市政府、市教委、市公安部门。

### (2) 重大事件（Ⅱ级）应急响应

重大事件（Ⅱ级）发生后，应立即启动本预案，校突发公共事件应急处置工作领导小组应立即进入指挥状态，并将处置情况及时报北京市委、市政府、市教委、市公安部门。

### (3) 较大事件（Ⅲ级）应急响应

较大事件（Ⅲ级）发生后，校突发公共事件应急处置工作领导小组办公室应立即进入指挥状态，并请示领导小组是否启动本预案，并将处置情况及时报上级相关部门。

### (4) 一般事件（Ⅳ级）应急响应

一般事件（Ⅳ级）发生后，校突发公共事件应急处置工作领导小组办公室应立即进入指挥状态，并请示领导小组是否启动本预案，并将处置情况及时报上级相关部门。

## 1.9 突发公共事件处置程序

突发公共事件发生后，在处置上要快速响应、指挥有力、措施果断，各职能工作组、各学院领导小组要在学校领导小组的统一指挥下，各司其职，密切配合，形成快速、准确、高效的工作机制。



## 1、预防阶段

各部门要按照“安全第一，预防为主”的方针，加强安全教育和安全检查，配合职能部门落实对重点人员和重点部位的控制措施，注意发现、收集可能危及校园安全稳定的信息，及时报告校领导小组办公室，及时采取预防措施，有效预防突发公共事件。领导小组办公室要经常对各学院、各单位的上述工作进行督促、检查，对检查不合格单位责令限期整改。

## 2、发生阶段

一旦发生突发公共事件，领导小组指挥部立即进入运转状态，指挥部和总值班室设在安全稳定工作处平安校园联动中心（电话：61801110），领导小组办公室协助指挥部工作。各职能工作组立即到位，并保持通讯联络顺畅、快捷，按事件的性质、规模、范围采取相应的处置措施。紧急情况需外部协助的立即向有关部门电话求助（火灾“119”；人员伤亡“120”；重大案件“110”）。必要时可预先通知校内广播、电视、网络等传媒做好播报准备。在事件处置过程中，要与上级相关部门保持密切联系。

## 3、善后处理阶段

认真总结经验教训，落实整改措施，依法追究并查处相关责任人，安抚和平静师生情绪，尽快恢复正常秩序。

### 1.10 应急保障

#### 1、信息保障

突发公共事件应急处置工作领导小组办公室应建立健全并落

实突发公共事件信息收集、传递、报送、处理等各环节运行机制，完善信息传输渠道，保持信息传输设施和通讯设备完好，保持通讯方便快捷，确保信息报送渠道的安全畅通。

## 2、物资保障

领导小组办公室应建立处置突发公共事件的物资储备，保障妥善处置突发公共事件的物资充足。特殊应急物资应由专人保管，保证物资、器材的完好和可使用性。物资存放合理，保持通道畅通，物资运输便利、安全。

## 3、资金保障

领导小组办公室应将突发事件应急资金纳入学校统一财政预算，并严格保证应急资金充足，以备不时之需。

## 4、人员保障

领导小组办公室应组建突发公共事件应急预备队，一旦启动预案，立即投入使用。应急预备队按照突发公共事件的具体情况 and 指挥部门要求及时调整成员组成。预备队主要由学工处、安全稳定工作处、医务室和后勤基建处等部门人员组成。

## 5、宣传教育、培训演练保障

领导小组办公室应积极开展安全技能培训，定期进行应急模拟演练，提高协同作战和快速反应能力。

### （1）宣传教育

各部门要充分利用广播、校园网、宣传栏、黑板报等渠道组织开展应急法律法规和预防、避险、自救、自护等应急知识的宣

传，做好安全教育进课堂工作，增强广大干部、教师和学生的防范意识，学习掌握应急基本知识和技能。

## （2）培训

各部门开展面向各级干部和教师应对突发公共事件相关知识的培训。将突发公共事件预防、应急指挥、综合协调等作为重要内容，以增强广大干部、教师应对突发事件的能力。

## （3）演练

1) 各部门要积极开展应急处置工作队伍的技能培训，每学期进行1-2次应急模拟演练，提高协同作战和快速反应能力。

2) 各部门要定期组织应对突发公共事件的演习。应急演习包括准备、实施和总结三个阶段。通过应急演习，培训应急队伍、落实岗位责任、熟悉应急工作的指挥机制、决策、协调和处置程序，识别资源需求、评价应急准备状态、检验预案的可行性和改进应急预案。

3) 各部门要重点进行火灾发生时的人员疏散演习。使师生熟悉紧急情况下逃生的路线，了解紧急情况发生时听从指挥、遵守纪律的重要性。

## 6、责任与奖惩

突发公共事件应急处置工作实行领导负责制和责任追究制。对在突发公共事件应急处置中作出突出贡献的先进集体和个人要给予表彰和奖励。对在突发公共事件应急处置中未按照规定履行报告职责，迟报、瞒报、漏报和谎报重要情况，在突发公共事件

调查、控制、救治等工作中玩忽职守、失职、渎职以及未能履行应急处理职责的行为，将对有关责任人员给予行政处分，构成犯罪的，依法追究刑事责任。

#### **1.11 附则**

##### **1、制定与解释**

本预案由学校制定并根据实际情况变化及时修订，由突发事件应急处置工作领导小组办公室负责解释并组织实施。

##### **2、实施时间**

本预案自发布之日起实施。

## 第二章 火灾事故应急预案

为贯彻执行《中华人民共和国消防法》、《机关、团体、企事业单位的消防安全管理》和“预防为主、防消结合”的方针，做好学校消防安全工作，加强防范，及时有效扑救火灾，保证教学、科研、生活秩序稳定，特制定火灾事故应急预案。

### 一、适用范围

1、用火不慎：如吸烟、煤气泄漏、烧荒、焚烧杂物、点燃蜡烛、蚊香、油灯和燃放烟花爆竹等引发的火灾事故。

2、电气火灾：如电线老化和接触不良、电器设备故障和使用操作不当、违规拉接电线和超负荷用电等引起的电气火灾事故。

3、燃气管道管理和操作不当等爆炸引发的火灾事故。

4、易燃易爆物品燃烧爆炸：如后勤库房、实验室或其他地点存放的易燃易爆物品，因保存和使用操作不当等燃烧爆炸引发的火灾事故。

5、违规操作电气焊，食堂烟道未按规定清洗等引发的火灾事故。

6、人为纵火：破坏分子故意纵火引发的火灾事故。

### 二、事故预防工作

火灾将造成严重的人员和财产损失，为此，必须坚持“预防为主、防消结合”的原则，认真做好火灾预防工作。

1、学校各级领导和师生员工必须提高对火灾的预防和应急处置工作重要性的认识，建立健全消防安全监控体系，贯彻落实消

防安全管理制度，履行各级消防安全职责，加强消防安全人力、物力、财力保障和消防设施建设，防止火灾事故发生，确保学校的生命财产安全。

2、学校各部门和基层单位，均要设定消防安全责任人。与消防安全有关的岗位、工种工作人员，必须持证上岗。

3、学校各部门和基层单位要加强日常消防安全管理和消防安全检查工作，发现消防隐患及时排除，情况严重时要立即向院领导和主管部门请示汇报，以便进行及时有效地处理，确保学校的消防安全。

4、在学校各部门和单位所管辖消防责任区和部位，要备全、备足、管好消防设备和器材，确保其完好使用。

5、在学生公寓、办公楼、教学楼、图书馆、体育馆和食堂等人多聚集的场所，要有效设置安全出口、疏散通道、应急照明灯和安全疏散指向标志，加强维护管理工作，清除障碍物，确保出口、通道畅通和有效照明。

6、组建和培训院义务消防队；在全校师生员工中开展消防知识、技能的消防安全教育，组织开展火灾消防和火灾应急处置预案的实施演练活动。

7、严格贯彻执行学校消防安全管理规定：

（1）在校内严禁吸烟和乱扔烟头。

（2）严格执行学校供电、用电管理规定，不准违规私拉电线。

（3）学生公寓严禁使用电取暖和使用电炉、酒精炉、燃油炉

烧水做饭；严禁使用乙炔灯或其他明火照明；点燃蚊香要放在防燃器具内，在其周围半径 1 米空间内不得有可燃物，并做到人走香灭。

（4）严禁在室内外焚烧垃圾、纸张等杂物。要特需焚烧怕失密文件资料或其他杂物时，须经院安全稳定工作处书面批准，要在安全地点和防燃容器中，在有人看管下进行焚烧，烧后要将明火彻底灭净。

（5）在校园内严禁用柴火堆取暖和玩火打闹。

（6）煤气用户和食堂，要随时检查煤气罐、煤气管道有无煤气泄漏，发现问题要及时维修排除。

（7）严格遵守《烟花爆竹燃放管理规定》，禁止在禁放区和禁放地点燃放。

（8）院化学实验室、后勤部门、实习工厂、建筑工地等要加强对易燃易爆物的保存和使用的管理监督，并认真做好安全事故预防工作。

（9）加强校园安全保卫工作，严防破坏分子纵火。

（10）节假日期间，要安排院领导带班和各部门、单位专人值班，发现火情要立即报告和组织人员灭火。

（11）健全消防信息系统，确保信息设备完好和信息传输畅通无阻。

### 三、组织机构

本着“谁管理，谁负责”的原则，为提高灭火、疏散、救援

行动的及时性和灵活性，相关部门应建立自己的应急组织，在学院应急处置领导小组的领导下，积极配合相关部门进行消防安全教育及隐患排查工作；发生火情时，及时进行灭火、疏散，最大限度的保证人身和财产安全。

部门灭火、疏散引导小组：

组 长：部门主管领导

副组长：副职领导

成 员：部门教职工、学生骨干

职能：

- （1）建立部门内部安全责任制，将安全责任落实到每个人；
- （2）建立健全本部门安全制度，并定期组织全体教职工、学生进行学习，提高师生的安全意识；
- （3）建立部门内部灭火、疏散疏导队伍，做到职能、位置明确；并定期组织应急演练；
- （4）在发现火情时，组织扑灭初级火情和疏散被困人员，并及时向学院应急处置领导小组汇报。
- （5）组织、引导被困人员按顺序有序的进行疏散，避免拥挤、踩踏事故的发生，保证被困人员安全撤离。

#### 四、处置程序

1、火灾第一发现人在发现火灾后，立即喊人利用灭火器材和设备进行灭火，同时向校园 110 和学校应急指挥部报告。

2、应急指挥部根据火情，立即拨打 119、110 电话向消防和



公安机关报警，拨打 120 电话向急救中心求救，报警时要报清报准：发生火灾的单位、所处区、街道、楼名楼号楼层、火情火势和报警人的姓名、单位、身份、电话。同时，要立即向市教委、市应急指挥中心、所在区委、区政府报告和请示批准启动应急预案和对应急工作的指示。

3、被火灾围困人员要冷静清醒地采取安全有效的脱险方法和手段逃生自救：

（1）抓紧时间尽早尽快逃生。

（2）逃生时要用湿毛巾蒙鼻、用水浇身或用水浸湿的衣被护身向安全出口处冲去，不盲入人流，不相互拥挤冲撞，从无火楼梯或背向烟火逃跑；若楼道、楼梯火大，可用绳索或利用床单、窗帘等自制救生绳用水浸湿后紧拴在暖气管或门窗上，用毛巾衣物护手，从阳台、窗口顺绳滑下，严禁跳楼或乘电梯下楼。

（3）若室内无火，室外火大无法自逃，应紧关门窗，用水浸湿毛巾、衣被塞堵门窗，防止烟渗入。同时，从窗、门口向外挥动衣物、手电和呼叫等方式向外发送求救信号，并做好准备等待救援。

4、应急指挥部立即组织所属机构、有关单位和人员投入灭火、抢救工作，在确保人身安全的条件下，抢救火场被困人员，控制火情或将火扑灭。

5、应急指挥部立即派人安全有序地组织逃出火场和火场周围附近的人员紧急疏散，妥善撤离险区。

6、迅速派人在校门口迎接引导消防车、急救车、公安人员和市应急指挥部领导进入火灾现场，并要事先清除进入火场行车路线上所有障碍物，以利快速通行。

7、为维护火灾现场救火工作秩序和人员安全，要在火场周围圈定警戒线，严禁闲杂人员进入火场，并做好火灾现场的保护工作，以利火灾事故调查取证。

8、应急指挥部抢险抢修组、医疗救护组、消防队和急救中心及时抢救伤员和受困人员外，要认真做好伤员的医疗救护工作，重伤人员要立即送往医院救治，轻伤人员在院医务所妥善安排医疗和护理。

9、火灾抢险抢救工作，在坚持先救人、后救物的原则下进行抢救。为了防止建筑物坍塌引发再次伤人事故，必须对有险情的建筑物进行排险，并严禁非抢险人员靠近险区。在救人和抢险的同时，尽可能地抢救贵重财产和重要资料。

10、妥善安置受灾人员的生活，加强卫生管理工作，防止发生疾病、传染病和食物中毒，确保受灾人员生活舒适和身体健康。

11、加强校园治安保卫工作，维护好校园治安秩序，严防发生治安刑事案件，确保校园安全稳定局面。

**重点部位消防实时应急处置预案见附件二。**

### 第三章 交通安全事故应急预案

为防止交通安全事故的发生，要整治校内交通秩序，加强车辆和交通安全管理，开展驾驶人员安全教育和交通安全宣传工作，严禁违章驾驶，遵守交通安全规则，为维护校园正常的教学、工作、生活秩序，最大限度地减少由交通安全事故造成的生命财产损失。院各级领导、部门须认真做好交通安全事故的预防和应急处置工作。

#### 3.1 交通安全事故原因

##### 1、机动车辆不遵守交通安全规则违章驾驶

如车辆因闯红灯、酒后开车、疲劳驾驶、超速、超载、超高、抢行和携带易燃易爆危险品乘车等造成的交通安全事故。

##### 2、车辆机械故障

如车辆方向盘和刹车器失灵、发动机爆缸和漏油起火爆炸、车轮脱落和爆胎、车轴、车架和传动带断裂、机械部件固定螺丝脱落和信号车灯失效等引发的交通安全事故。

##### 3、车辆驾驶员操纵错误造成的交通安全事故。

##### 4、行人不遵守交通安全规则

如行人步行、骑自行车和三轮车过马路闯红灯、在非人行横道处横穿马路、跨越护栏、在车流中穿行、步行走机动车道、抢行和骑车带人等造成的交通安全事故。

#### 3.2 适用范围

1、组织师生参加实习、参观、考察、集会、大型文体活动、社会实践活动乘坐大型客车出行时，因违反交通安全规则违章驾驶、车辆机械故障和操纵错误造成撞车、翻车、坠崖坠桥和车辆起火爆炸等特别重大等级的交通安全事故。

2、学校和私人拥有的小轿车、面包车、卡车、运货车、摩托车，因违反交通安全规则违章驾驶、车辆机械故障和操纵错误造成重大或较大等级的交通安全事故。

3、建筑工地使用的建材运输车、车载吊车、推土机、压道机、挖掘机等能在公路上行驶的各种建筑工程机械，因违反交通安全规则违章驾驶，机械故障和操纵错误造成重大或较大等级的交通安全事故。

4、学校人员步行、骑自行车、三轮车、残疾车因违反交通安全规则造成一般等级的交通安全事故。

5、学校人员乘坐火车、飞机、轮船或其他交通工具发生不同等级的交通安全事故。

### 3.3 事故预防工作

为防止和减少学校交通安全事故，维护校园的安全稳定和首都的交通秩序，必须做好交通安全事故预防工作。

1、院各级领导和师生员工，必须提高对交通安全事故的危害性和应急处置工作重要性的认识，建立健全交通安全管理制度、监控体系和履行各级交通安全管理职责。

2、大力组织开展交通安全法规、交通安全常识的学习、宣传

活动，教育全校师生员工和公、私车驾驶人员，提高交通安全意识，遵守交通安全法规和学校交通安全管理制度。机动车驾驶人员驾车出行时，要服从交通民警和交通管理人员的指挥，要树立良好的行车道德和驾驶作风。

3、严格执行“四不准”、“六不开”、“三检”、“四勤”制度：

四不准：不准闯红灯、不准抢道超车、不准超速行驶、不准乱停乱放车辆。

六不开：不开机件失灵车、不开超载超员车、不开斗气车、不酒后开车、不疲劳开车、不准无驾照人员开车。

三检：出车前检查、行车中检查、收车后检查。

四勤：勤检查、勤保养、勤换水润滑、勤维修。

4、严格按照规定进行月检查、季度检查、年度检查和随时抽车检查，不合格车辆必须停驶维修，复验合格后方准行驶。

5、驾驶人员在行车中要精神集中，不准吃东西、吸烟、打手机和与人攀谈，要注视周围情况；通过岔道口、弯路、铁道路口时要减速，待确认安全后再通行，转弯时行驶要开转向灯；路遇行人、骑自行车人要正确判断其行走动态和减速避让；遇有紧急情况要冷静、果断处置。

6、雨、雪、雾天行车，要放慢车速、谨慎驾驶；在山路、坡路上行车要注意路况和各种行车标志，慢速行驶，下坡要挂挡行驶，不准熄火和滑行。

7、货运车辆载物必须捆紧捆牢，不准超载、超高、超宽、超长；客车载人不准超员；车辆载运易燃、易爆、剧毒等危险品时，必须符合安全规定和操作规程，要由有经验的司机驾车。

8、行人要在人行道内行走；横过马路时须走过街天桥、地下通道或人行横道，严禁跨越护栏或无护栏处横穿马路；在通过十字路口时，要听从交警指挥并按交通信号行走。

9、骑自行车出行时车铃、车闸和车身部件必须完好牢固；要在非机动车道右侧行驶，过路口时要严守信号；不要逆行、扶肩并行、撒把骑行、攀扶其他车辆带行和骑车带人；骑车途中自行车出现故障或横过较宽马路时，须下车推行；骑车转弯时要慢行和伸手示意。

10、骑摩托车要戴头盔，不准开飞车、不准抢行、不准在车流中随意穿行；平时要加强维修、保养和安全检查，严禁机件带病行驶。

11、乘坐公共汽车、电车、地铁、城铁等公交车辆时，要遵守乘车道德和纪律，须在站台安全线内候车，等车停后按顺序上下车，严禁推挤，下车后不要从车前车后猛跑、横穿马路；严禁携带危险品乘车；不准乘车时打闹；在车中无座站立时，要手拉把手，以防摔倒冲撞伤人。

### 3.4 应急处置程序

1、根据所发生交通安全事故的等级，分别由相应级别的领导组织机构和部门负责人领导和组织指挥应急处置工作。

2、当发生交通安全事故时，遇险人员应立即设法脱险，同时，脱险人员或发现人立即拨打 122、120 电话向交警、急救中心报警，必要时拨打 110、119 电话向公安、消防队求援。同时，立即向应急领导小组报告，应急领导小组根据事故情况，立即向上级主管领导机构、部门报告和请示应急处置工作和申请批准启动应急处置预案。

报警报告须报清报准：发生交通事故的时间、所在区（县）、街道（乡、村）、公路的具体位置、车辆类型、事故种类、车辆和人员损伤情况，已经采取的应急措施、报警报告人的姓名、单位、身份、电话等。

3、应急指挥部接到事故报告后，立即派人赶赴交通事故现场，进行应急处置工作。

4、迅速做好事故现场原状保护工作，所有事故车辆、散落物件、伤亡人员和各种事故痕迹均不得移动。当在抢救受伤人员时，须在地上用粉笔按体姿标明位置后方能移动。

5、医疗救护人员，迅速给受伤人员进行医疗救治，重伤员立即用急救车送往医院抢救。

6、维护好事故现场秩序，禁止闲人围观和进入现场；疏导交通，维护交通秩序，防止再发生安全事故。

7、应急指挥部配合上级主管部门、交警、公安做好交通安全事故调查取证工作，分析确认事故原因和肇事责任。

8、调查取证结束后，做好事故现场清理工作。

9、根据交通安全事故的性质、人员伤亡和财产损失的严重程度，轻微的可采取调解协商解决，严重的须交司法机关和市应急指挥中心进行处置，根据事故情况追究肇事人刑事责任和对肇事人责任单位进行处罚，并根据法院的裁决进行理赔。



## 第四章 重大治安案件应急处置预案

### 4.1 适用范围

本预案所称的重大治安案件是指即将发生和正在发生的涉及学校师生的群体性闹事、斗殴以及非正常死亡、失踪、出走等突发事件。

### 4.2 处置原则

1、预防为主，及时控制。把应对学生群体性治安事件的各项工 作，落实到学生日常管理工作之中。立足于防范，抓早、抓小，认真开展矛盾纠纷排查化解工作，争取早发现，早报告，早控制，早解决。做好预案演练，将预防与应急处置有机结合起来，最大限度保护学生生命财产安全。

2、快速反应，系统联动。群体性治安事件一旦发生，性质恶劣，影响极大，学校应急预案全面启动，应急处置领导小组相关人员应立即深入现场开展工作，各应急小分队在统一指挥下，各司其职，分工配合。

3、区别对待，依法处理。在处理群体性事件过程中，要坚持打击处理少数、教育挽救多数的原则，充分考虑事件引发的前因后果，分清不同层次的责任，区别对待，依法处理。使所有涉及事件的学生都受到一次深刻的法制教育。

### 4.3 应急处置程序

#### 1、群体性斗殴、闹事处置程序

(1) 如果发现学校有群体性斗殴事件苗头，人员处于局部聚集状态时，发现者应立即报告现场负责人和本部门领导，在部门人员未到达现场前，现场负责人应迅速查明聚集情况，最大限度疏散人群聚集。

(2) 部门领导接到报告后应立即组织人员赶赴现场，进行第二次人群疏散，力争将问题解决在萌芽状态。

(3) 若事态难以控制或群体斗殴、闹事事件爆发，应立即拨打派出所电话“88952410”或“110”报警，并同时报告应急领导小组。应急领导小组接到报告后，决定启动应急预案，全面指挥开展工作，各应急工作组按各自分工，快速进行现场控制、疏散、抢救和恢复等工作，进行第三次人群疏散，并在斗殴现场设置警戒线，防止事态扩大。

(4) 疏散人群时，应按照“堵源截流、控制规模、由外向内、层层疏散”的方式进行。控制、救援小分队关闭和控制就近的楼门、楼层门、教室门、食堂门，堵截斗殴、闹事人员的流动，控制斗殴规模的扩大，同时疏散外围围观人员。宣传、疏散小分队由外层向内层，或同时分多层穿插进入人群，做好学生疏导工作，稳定学生情绪，对聚集斗殴人员进行分流、疏导和疏散。尽可能找出事件的主要制造者以利用其在斗殴事件中的影响疏散人群，控制事态。

(5) 疏散人群时要以规劝、说服教育等缓和性措施和谨慎地使用强行隔离、带离、疏导等强制性措施相结合达到处置目的。

(6) 疏散人群时要结合调查取证工作同时进行，为事件平息后提供处理依据。主要包括事件的起因、造成人员、财产损失的情况及主要责任人等。

(7) 若斗殴者手中有器械，控制、救援小分队应首先收缴所有斗殴器械；若有校外人员参与斗殴，应设法控制防止其逃离；若有学生受伤，医疗救护小分队应立即进行救治，或打“120”送往医院，并及时与学生家长联系；对有流氓恶势力嫌疑的校外人员，应交警方处理。

(8) 事态控制后，要对现场进行保护，协助公安机关调查取证。

(9) 非正常工作日由最高值班领导带领各级值班人员在应急处置领导小组未到达前按以上程序进行先期处置。

## 2、师生非正常死亡、失踪、出走突发事件处置程序

(1) 当发现师生非正常死亡、失踪、出走时，发现者应立即拨打派出所电话“88952410”或“110”报警，并同时报告学校应急领导小组。

(2) 应急领导小组接到报告后，决定启动应急预案，相关人员迅速赶赴现场，快速进行现场控制、警戒，保护好现场，协助公安机关调查取证。

(3) 失踪、出走人员由指挥小组准确认定事件性质，组织人员查找失踪者出走的路线和落脚点，请求地方公安部门协助找回失踪或出走的人员。

(4) 对自杀的学生要了解死者生前的表现，协助公安机关查明事件真相和处理善后事宜。

(5) 及时与涉及事件的学生家长联系，做好安抚学生家长的工作。

(6) 事件发生后，要迅速成立善后处理小组，对事件原因迅速开展调查，提出处理方案，涉及学校责任和第三方责任的，应尽早咨询法律，征求依法处理的措施和办法。

(7) 事后要对出现这种事件的起因，以批评教育直至采取纪律和法律处分追究当事人的责任，总结教训改进工作。

(8) 非正常工作日由最高值班领导带领各级值班人员在应急处置领导小组未到达前按以上程序进行先期处置。

## 第五章 大型活动中突发事件应急预案

为防止并及时快速处置大型活动中（发生火灾、爆炸、群体性治安案件、断电和拥挤踩踏造成人员伤亡等）突发事件，防止事态扩大，减少学校集体及师生员工生命财产损失，维护学校稳定，特制定本预案。

### 5.1 适用范围

本项安全事故应急处置工作适用于庆典集会、文化、娱乐、体育、军训、义务劳动、志愿者服务和参观旅游等有组织的校内外集体活动。

### 5.2 事故预防工作

认真贯彻执行学院安全责任制的有关规定，按照“谁主管，谁负责”原则，层层落实安全责任制，做好安全防范工作，防止发生各种突发事件。

1、举办大型活动必须严格按北京市公安局及学院有关规定进行申报、审批。要采取切实可行的防范措施，制定详细的安全保卫工作方案及预案，并请公安及保卫部门进行指导，由专人负责活动的安全工作。

2、要充分做好参加人员的战前动员工作，通过召开全体动员大会，详细讲明集体活动目的任务、时间地点、活动内容、活动形式、组织纪律、安全事项和应对突发事件措施等。利用会议、广播、板报、网络中心等进行集体活动组织纪律和活动安全的宣

传教育，提高参加活动人员的安全意识、自我保护和自救互救能力。

3、信息联络组要确保设备良好、信息畅通，并向集体活动各级组织和参加人员公布信息联络方式、渠道、电话号码和联络人。

4、在集体活动开始前，要派人到活动现场进行场地、设施、设备和活动路线的安全检查，并与场地管理单位和当地公安机关建立联系，如发现安全隐患，应设法予以排除或设置安全防护设施和警示牌。

5、交通运输如租车要与车辆出租单位签订好租车合同。租用车或使用校车，出车前均须认真做好车辆检查和维修保养工作；同时，要加强对司机的行车安全教育，严禁疲劳驾驶和违章驾驶，并选驾驶技术高、应变能力强的司机驾车。

6、事先要充分做好就餐、饮水和住宿的准备与安排工作，确保供应充足和安全舒适。

7、针对集体活动可能发生的疾病和人身伤害事故，要充分准备好医疗救治所必需的药品和器械，并组建和训练好医疗救护队伍，装备好救护器材。

8、大型集体活动人多事杂，必须认真做好活动组织纪律的管理工作。在集体活动中，不准擅自离队，有事要及时向领队教师报告，急需离队时，须向领队教师请假，说明理由和去向，经同意后方可离去。

9、集体活动须按规划好的程序和路线进行，落实各环节的负

责人和安全保卫人员。若发生突发事件，应立即向领导报告和请示处置指示。

### 5.3 应急处置程序

发生事件后，活动单位立即报告应急处置办公室，应急处置办公室迅速报告应急领导小组，同时通知各工作小组按各自职责启动各项工作。

#### 1、大型活动中发生火灾

（1）现场值班人员迅速打开所有安全出口，立即指挥人员有序疏散；露天场地，以火点为中心，向四周进行疏散。

（2）现场后勤部门安全人员根据着火点采取断电措施。

（3）迅速采取补救措施，若火势无法控制，立即拨打 119、110 电话报警。

（4）学院义务消防队员赶到现场进行灭火，学院医务室人员对伤者进行救护。

（5）各部门领导、工作人员、学生干部赶到现场协助疏散工作。

（6）人员疏散后，保卫部门保护现场，协助公安消防部门调查事故原因。

（7）各单位清点人数，是否有受伤人员。

#### 2、大型活动中发生爆炸

（1）现场值勤人员立即报告有关单位领导，并迅速向公安及消防部门报警。

- (2) 保卫人员、现场值班人员、各单位配合疏散人员。
- (3) 保卫人员保护、控制现场并协助抢救伤员。
- (4) 医务人员进行伤员抢救。
- (5) 公安及消防部门进行现场勘查，排除险情。
- (6) 各单位领导、学生干部赶到现场协助疏散工作，同时做好学生的安抚工作。

(7) 后勤部门采取断电和照明措施。

(8) 保卫部门协助公安、消防部门调查事故原因。

### 3、大型活动中发生打架群殴

(1) 现场值班人员立即制止，并调动机动力量进行现场援救。

(2) 事态有扩大可能时，立即报警。

(3) 现场值班人员注意发现主要闹事人员，并将其带离现场。

(4) 各单位领导、学生干部赶到现场协助工作

(5) 学院医务人员对伤者进行救护。

(6) 有关单位与保卫部门协助公安机关进行查处。

### 4、大型活动中发生散发非法宣传品

(1) 现场值班人员立即制止，并对现场加以控制，力争抓获嫌疑人。

(2) 检查离开现场的可疑人员。

(3) 搜寻非法宣传品，防止扩大影响。

(4) 嫌疑人交公安机关处理。

### 5、大型活动中发生拥挤踩踏事件



(1) 现场值班人员、保卫人员立即进行疏导，组织人员从外围有序进行疏散。

(2) 利用广播进行劝告，引导现场人员。

(3) 选择适当地点、时机采取措施控制人流。

(4) 对故意拥挤，有意制造事端的人员采取强制措施带离现场。

(5) 学院医务室对受伤人员进行医疗救护。

(6) 保卫部门协助公安机关对事件进行调查处理。

#### 5.4 后期处理工作

1、突发事件的事后处置，要根据事件的大小、涉及范围、社会影响和损害程度的不同，采取不同的处置方法。只涉及校内较小范围的突发事件，则由学校自行处置，并将事件发生和处置情况上报市教工委、市教委。如发生处置权不完全在学校的突发事件，学校应及时与地方政府、公安、交通、司法等部门联合处置。对突发事件肇事者或主要负责人，根据事件的严重程度，由公安、司法机关依据法律，对其追究违法责任。对严重违反组织纪律的学生或参加人员，由学校依据校规进行处置。

2、若突发事件造成人员伤亡或财产损失，在责任认定基础上，学校和有关单位在公安、交通、司法机关和保险公司的介入下，按法律的裁决，做好伤亡人员的理赔工作。

3、大型集体活动结束后，领导小组要做好活动工作总结，全面分析工作经验教训和提出改进意见。对已发生的突发事件，要

深入分析引发事件的原因和经验教训，总结善后处理情况，提出今后预防和制止突发事件发生的建议，并报上级领导备案审查。

## 第六章 社会安全类突发事件应急预案

### 6.1 适用范围

本预案适用于涉及我校的突发重大政治性、群体性事件，以及可能诱发重大群体性事件的其他不稳定事端的应急处置。

具体包括：由国际国内重大事件或涉及国家、民族尊严和领土完整问题引发的，以青年学生为主体的，在校外发生的大规模学生非法聚集、游行事件；由于重大政策调整或涉及学生切身利益问题引发的学生罢课、罢餐、聚集、集体上访等群体性事件；学校改革发展过程中，由于校内外经济纠纷等造成的校内外人员干扰学校正常秩序、校门被围堵、办公场所被冲击，到市委、市政府或教育部上访等突发事件；校园及周边发生的重大治安刑事案件，学生非正常死亡、走失等可能引发学生群体性反应的突发事件；恐怖分子、对社会不满分子在校园内制造爆炸、投毒等突发事件，校内发生的宣传国家分裂、民族对立等有悖国家法律的活动，法轮功等邪教组织非法聚集、煽动、反动宣传等活动，校园传教活动，外籍和港、澳、台、侨师生未经批准举行的政治性活动等突发事件；其他可能引发大规模群体性事件的突发事件。

### 6.2 等级划分

根据社会安全类突发事件的紧迫程度、形成规模、可能造成影响的范围、危害程度、发展蔓延的趋势等，以及在敏感时期、敏感地点发生事件的敏感程度，由高到低划分为特别重大（Ⅰ级）、

重大（Ⅱ级）、较大（Ⅲ级）、一般（Ⅳ级）四级。

### 1、特别重大社会安全类突发事件（Ⅰ级）

校内聚集事端失控，大批学生未经批准走出校门，或直接在校外聚集发生大规模游行、集会、绝食、静坐、请愿以及实施打、砸、抢等活动，可能或已经在高校和社会引发连锁反应，可能或已经发生打、砸、抢等行为，已经严重影响社会稳定的大规模群体性事件；针对师生的各类恐怖袭击事件。

在敏感时期、敏感地点发生的需要作为特别重大事件对待的突发事件。

### 2、重大社会安全类突发事件（Ⅱ级）

在学校内出现未经批准的大规模聚集、静坐、请愿等活动，聚集活动有扩大或失控的趋势，学校正常教学秩序受到严重影响甚至瘫痪，已经引起社会和其他学校关注，可能形成连锁反应的群体性事件。

针对某一事端，在校园网、手机短信等出现大面积串联、煽动和蛊惑信息，校园出现大小字报，在高校间出现连锁反应，已经出现多校串联趋势，可能形成全局性不稳定的群体性事件。

视情况需要作为重大社会安全事件对待的突发事件。

### 3、较大社会安全突发事件（Ⅲ级）

在校内出现局部小规模聚集、静坐、请愿等活动，已经影响和干扰学校正常教学、工作、生活秩序，事态有扩大趋势，或涉及政治上比较敏感问题，校园内出现有关横幅、标语、大小字

报等有关热点问题的事件。

涉及较多学生的群体性治安、刑事案件，或已造成学生伤亡，在学生中引发强烈反应的重大治安刑事案件。

由于经济纠纷等原因造成的校外人员干扰学校正常秩序、校门被围堵、办公场所被冲击，已经严重影响学校正常工作、教学秩序的事件。

学生、家长与学校发生某种纠纷的社会人员大批到市教委、市政府上访，或个别人员上访时可能或已经采取极端性的事件。

#### 4、一般社会治安类突发事件（IV级）

校园及周边发生的涉及校内少数人员的一般治安刑事案件，涉及少量人员或强度较低的矛盾纠纷，萌芽状态的邪教、传教或其他政治性敏感事件，个别学生非正常死亡、走失，已引起广大师生员工关注、并出现少数过激言行、校园内出现个别大小字报，如处理不当可能出现连锁反应并引起事端的苗头性事件。

其他需要作为一般社会治安事件对待的突发事件。

#### 6.3 组织机构与职责

本预案将不另行组建专门应急组织机构，其应急处置工作由院突发公共事件应急指挥部负责统一组织、指挥；具体工作主要由院应急处置办公室和治安保卫组负责进行，院指挥部所属其他机构和院各职能部门予以密切配合，共同搞好学校社会安全类突发事件的应急处置工作。

本项应急处置工作按突发事件的等级不同，则应急处置工作

的职责各异:

1、当学校发生社会安全类突发事件时,院突发公共事件应急指挥部负责向市教委、市教委和市应急指挥中心及时报告。

2、应急领导小组报请市教委和市应急指挥中心批准启动应急预案后,负责统一组织指挥所属组织机构和全校各职能部门、单位的应急响应行动。抢救人员和财产,关注师生员工对事件的反应和动向,并进行有针对性的做好师生员工的稳定工作。

3、市应急指挥中心根据突发事件报告和调查,经研究确定为特别重大社会安全类突发事件(Ⅰ级)时,应急处置工作由市应急指挥中心全面负责统一组织指挥,及时报请市委、市政府主要领导批准启动北京市社会安全类突发事件应急处置预案,并根据现场指挥部汇总上报的信息,向中央报告情况,必要时请求中央予以支援。具体应急处置工作,由北京市维护校园安全稳定临时应急指挥部负责进行。学校突发公共事件应急指挥部积极配合做好各项应急处置工作。

4、当突发事件被确定为重大社会安全类突发事件(Ⅱ级)时,仍由市应急指挥中心负责统一组织领导,及时报请市应急委领导批准启动北京市社会安全类突发事件应急处置预案,具体应急处置工作,由市维护校园安全稳定临时应急指挥部负责进行。学校应急指挥部积极配合做好各项应急处置工作。

5、当突发事件被确定为较大社会安全类突发事件(Ⅲ级)时,由市维护校园安全稳定临时应急指挥部负责统一组织指挥,宣布

启动应急预案，并立即采取应急行动。学校应急指挥部积极配合做好各项应急指挥工作。

6、当突发事件被确定为一般社会安全类突发事件（IV级）时，学校应急指挥部在市维护校园安全稳定临时应急指挥部的领导和有关部门的支援下，具体突发事件应急处置工作主要由学校突发公共事件应急指挥部负责统一组织指挥，并将应急处置工作情况，及时向上级领导部门进行请示汇报。

7、应急领导小组协同上级有关部门和公安司法机关，做好案情调查取证和善后处理工作。

8、应急响应结束后，应急领导小组要认真做好总结评估应急处置工作。

#### 6.4 应急处置程序

1、学校各级职能部门、单位和全校师生员工无论谁是突发事件的第一发现人，都有责任向应急指挥部报警。

2、本突发事件发生后，应急领导小组要立即对突发事件做出及时响应，并向市教委、市教委和市应急指挥中心报告和请示批准启动学校应急处置工作预案。

3、当突发事件发生后，应急领导小组要立即组织力量迅速控制现场，全力做好校内学生的劝阻工作，配合入校的市应急指挥部工作人员和警力，制止违法犯罪分子暴力行为，维持校园秩序、避免冲突、控制事态发展。

4、当突发事件发生后，已造成生命财产损失时，应遵循先救

人后救物的原则进行应急处置，应急领导小组医疗救护组要立即组织力量抢救伤员，请求医疗急救中心紧急援助。应急领导小组抢险抢修组，应立即排除危险品、爆炸物、火情、建筑坍塌等险情，并请求消防部门紧急援助。

5、做好突发事件现场控制保护工作，应急领导小组治安保卫组，对事发现场圈定警戒线，禁止闲杂人员进入现场和围观，以免破坏犯罪痕迹，以利破案取证，并警惕预防坏人乘机制造现场混乱和破坏活动。

6、学校各级党政领导、组织机构、教师和学生骨干，要切实加强政策和法制宣传，做好学生和有关人员思想工作，做到院不漏系、系不漏班、班不漏人，要加强校园管理，严格控制人员出入，努力确保教师不停课、学生不停学、师生不离校。

7、突发事件查处工作，根据事件的性质和等级的不同，将采取不同的方式处理。Ⅰ、Ⅱ、Ⅲ级突发事件，主要由市应急指挥中心、市维护校园安全稳定临时应急指挥部和司法机关负责查处工作，学校积极配合调查取证和事件处理工作，Ⅳ级突发事件，在上级监督指导和司法机关的援助下，主要由应急领导小组负责查处工作。当学校必须处理学生时，应掌握好时机和程度，避免矛盾激化，要孤立少数闹事者，团结大多数学生，促使事件尽快平息。

#### 6.5 工作措施

全院各部门要随时了解事态发展的各种信息，掌握本部门职



工及学生的思想动态，特别是学生工作部门要注意做好学生的政治思想工作，正确引导，有针对性地开展工作的。

6.5.1 发动集会、游行、罢餐、罢课等突发事件苗头或得到有关信息时，向处置突发事件领导小组办公室报告，各相关部门按照自己的职责做好工作。

1、办公室迅速报告组长并组织召开小组会，同时通知各成员单位按各自职责启动各项工作。

2、学生部门迅速组织学生干部深入到学生中了解情况，掌握学生的思想动态，正确引导，并及时向有关部门报告，开展细致的思想工作，防止发生过激行为。

3、各部门在职工中开展调查、摸排工作，了解掌握职工的思想动态，做好工作，稳定思想情绪。

4、离退休管理处负责了解掌握离退休干部、职工及家属的思想动态，配合有关部门做好稳定工作。

5、信息中心加强校园网的监控，针对有关不良信息开展工作。

6、安全稳定工作处加强门卫管理，加大巡逻力度，注意发现不法宣传品和违法张贴物，防止外来人员、不法分子进行煽动破坏。

7、各部门在工作中要充分发挥党员及积极骨干分子的作用，加强与职工、学生的沟通。

8、宣传部门做好正面的宣传报道工作，配合有关部门做好信息工作。

9、建立信息上报制度，各单位实行 24 小时值班，领导带班。

10、针对不稳定的事态原因，各部门及单位开展有针对性的改进工作。

6.5.2 当发生有大小字报、横幅或有集体性活动，要有针对性地开展工作，将事态控制在校内，解决在萌芽状态。

1、对于发生不利于学院及社会稳定的大小字报、横幅或有集体性活动时，各相关单位要及时采取措施，各级领导干部分别对所属人员进行思想工作，尽力劝阻，但要及时采取措施进行改进工作，涉及社会、国家及上级有关部门的问题及时向上汇报。

2、对于发生维护学院集体、国家利益的各种活动时，为了鼓励职工、学生的爱校、爱国热情，要正确引导，在校内组织一些有益的活动，维护好校园秩序。

3、在校内进行各种活动期间，学院各级领导要在现场负责做好相关工作，坚持“谁主办、谁负责”的原则，做好活动期间的各项稳定工作。

4、安全稳定工作处做好校内的安全保卫工作，协助有关单位维护好现场秩序，并防止不法分子的破坏活动。

5、宣传部由专人对外宣传报道，其他新闻媒体未经允许禁止采访。

6.5.3 职工、学生热情高涨，需要走出校门时，要及时向公安机关申请，等到批准同意后按要求，按照规定路线进行。

1、制定详细的安全保卫及其他工作方案，明确责任，认真落

实安全责任制。

2、各级领导特别是机关干部始终和职工、学生在一起，充分发挥党员、干部的作用，保持职工学生思想情绪稳定，做好思想工作，防止发生过激行为。

3、队伍中要设立标兵，负责本队安全，非本校或非本队人员禁止进入，确保队列不乱，以防不法分子趁机制造事端。

4、安全稳定工作处人员跟随队伍协助维持秩序，注意发现可疑人员，及时协助处理行进过程中发生的各种问题。

5、院医务室负责对在活动过程中出现的人员方面的不良反映，对意外受伤人员进行医疗和救护，

6、宣传部由专人负责对外进行正面宣传报道，其他新闻媒体未经允许禁止采访。

#### 6.6 后期处置工作

1、后期处置工作重点是：妥善解决引发群体性事件的实质性问题，尽可能解决师生合理要求，稳定师生情绪，恢复校内正常秩序。

2、属于国际、国内重大热点问题或有关国家、民族情感等敏感问题引发的政治性群体事件，后期处置工作重点是：通过形势报告会、座谈会、讲座等形式，加强正面引导和教育，组织师生对中央有关热点问题、敏感问题文件的学习，宣传正面、权威观点，保护师生爱国热情和民族情感，抵制错误思潮，引导师生自觉把思想和行动统一到党中央的决策上来。

3、属于校园及周边治安环境造成意外事故及人员伤亡而引发的群体性事件，后期处置工作重点是：对在事故中伤亡的师生进行人道主义抚恤和补偿，对受害者家属进行慰问；积极协调公安、交警、城管、文化、工商、卫生等部门，加强对校园及周边环境的清理整治，切实解决校园及周边存在的交通、治安等隐患问题，确保师生生命和财产安全。

4、属于校内体制改革中涉及师生切身利益问题引发的群体性事件，后期处置工作重点是：及时帮助解决师生的困难和问题，对法律和政策有明确规定的，要按规定及时落实；对要求合理、一时难以解决的，要深入细致地做好说服教育工作。关心和安排好有困难的教职工、离退休人员的生活，审慎处理好后勤社会化改革、校办企业改制中的人员安置问题。

5、事件处置工作结束后，要提出进一步改进的方法和措施，巩固稳定局面，防止出现反弹。

6、学校要及时组织相关人员进行认真工作总结，反思引发事件产生的原因和问题，分析总结突发事件处理中的经验、不足和教训，编写总结报告，上报上级有关单位和部门审议。

## 第七章 公共卫生类突发事件应急预案

为深入贯彻教育部、卫生部《关于加强学校卫生防疫与食品卫生安全工作的意见》，加强学校卫生防疫与食品卫生安全工作，防止传染病和中毒等突发公共卫生事件发生，做好预防和应急处置工作，确保师生员工生命健康安全，维护校园安全稳定局面，特制定本预案。

### 7.1 适用范围

本预案适用于在校内外发生的、并造成或可能造成学校师生员工健康损害的突发公共卫生事件。

1、校内突发的群体性食物中毒、环境污染急性中毒、流行性传染病、群体性不明原因疾病、预防性接种疫苗或服药群体性不良反应等。

2、学校所在地区发生的、可能对学校师生员工健康造成危害的突发公共卫生事件，如传染性非典型肺炎、高致病性禽流感等由卫生行政部门发布的严重影响公众健康的公共卫生事件。

### 7.2 事故预防工作

1、高度重视，切实加强对学院卫生工作的领导和管理。学院相关部门应经常对教学环境与生活区环境进行自查，尽早发现问题，及时消除安全隐患。

2、采取有效措施，强化学院卫生规范化管理。

3、加强学院生活饮用水的管理，防止因水污染造成疾病传播。

4、加强厕所卫生管理，做好粪便的无害化处理，防止污染环境和水源。

5、大力开展爱国卫生运动，重点搞好教室卫生、宿舍卫生和环境卫生，为学生提供一个安全卫生的学习和生活环境。

6、做好计划免疫的宣传工作。

7、学院应当依法加强对实验室危险化学品等有毒有害物质的加工、运输、存储、使用、处理等环节的管理，防止因管理失误引起突发事件。

8、加强健康教育，提高师生的防疫抗病能力。

（1）按照上级部门的要求，落实好健康教育课，普及公共卫生知识，引导学生树立良好的卫生意识，养成良好的卫生习惯和生活方式。

（2）结合季节性、突发性传染病的预防，通过黑板报、宣传橱窗、广播以及校园网等宣传途径，大力宣传、普及防治突发事件的相关知识，提高师生员工的公共卫生意识和防治突发事件的能力。

（3）进行食品卫生知识和预防食物中毒的专题教育，增强学生识别腐败变质食品、“三无”产品、劣质食品的能力，教育学生不买街头无照、无证商贩出售的各类食品。

9、督促和组织师生加强体育锻炼，养成良好的生活习惯，提倡合理营养，不断增强体质。

### 7.3 应急处置程序

应急领导小组接到突发公共卫生事件报告后，要立即进行调查核实、确认，并组织力量进行现场抢救；立即拨打 120、999 电话向急救中心和紧急救援中心求救；并及时向市教委和市、区卫生行政主管部门报告和请示批准启动学校应急预案。

### 7.3.1 市外发生流行性传染病

1、学校实行严格管理，坚决阻止病源进入校园。各门卫要切实履行职责，严格履行登记手续，严禁校外人员无故进入校园，坚决杜绝疫区来人进入校内。校内师生员工不得接触外地来人，特别是疫区来人，各单位要加强检查，一经发现与疫区来人接触者，要立即对其隔离观察。

安全稳定工作处、后勤基建处要加强对外来务工人员和施工队伍的管理，定期进行检查。

2、医疗服务中心要建立“临时隔离病房”（一人一室），一旦发现疑似流行传染病症状的病人，要立即对其进行隔离观察，然后及时与指定医院联系转诊。

3、加强对师生员工的监护。医疗服务中心根据流行的传染病种类，采取积极预防措施，对师生员工进行健康教育，引导大家学会正确的防范方法。加强卫生防疫工作，如有疫苗预防的，要及时对所有师生员工进行疫苗注射、接种。加强对全校师生员工的监测，一旦发现异常情况，立即向学院报告，由医疗服务中心及时采取相关措施。

4、严格外出人员（包括教职工家属）的监控工作

(1) 各单位要加强考勤管理，发现缺勤师生员工，要及时查明原因，取得联系，登记上报。

(2) 各单位一律不得批准师生请假外出，特殊原因确需外出者，学生须经分管院领导批准，教职工须经院长批准。外出人员所在单位必须对外出人员进行登记，并做好追踪管理，随时保持与外出人员的联系。

(3) 各单位对从疫区返校的师生员工（包括教职工家属），要严格排查，及时报告，由医疗服务中心对其采取相关措施。

(4) 对前往疫区尚未返校的学生，学生所在系要及时与其联系，要求其回家隔离观察，检查确诊未被感染并经学院同意后方可返校。返校后由医疗服务中心继续隔离观察，并根据观察结果进行相应处理。

(5) 对近期从非疫区归来并在校内住宿的师生（包括教职工家属），所在单位要加强预防和监护，每天进行两次体温测量，发现异常情况者要及时按有关要求进行处理。

(6) 加强校园卫生治理工作。教室、图书馆、会议室、机房、餐厅、学生宿舍、单身教职工宿舍等人群集中场所，要定期进行消毒。

### 7.3.2 市内发生流行性传染病

1、按照北京市政府和卫生行政主管部门的部署做好各项防治工作。

2、校区采取相对封闭管理，杜绝一切外来人员进入校园，校



内人员除特殊情况经学校批准外出外，其余一律不得外出。

3、校内工作、生活必需品由专人外出进行采购，确保学校正常工作和师生生活需要。

4、除教学活动外，禁止举行其他一切大型活动。

5、医疗救护组要建立“临时隔离病区”，并准备一定数量的隔离病房，安排专门的医护人员，一旦发现疑似传染病症状的病人要在第一时间利用学校隔离病房进行隔离观察，然后立即与指定医院联系进行转诊。

6、医疗救护组要根据流行的传染病种类购置一定数量的防治传染病的药品。

7、加强对师生员工的监护。医疗救护组根据流行的传染病种类，采取积极预防措施，对师生员工进行健康教育，引导大家学会正确的防治方法。加强卫生防疫工作，如有疫苗预防的，要及时对所有师生员工进行疫苗注射、接种。加强对全校师生员工的监测，一旦发现异常情况，立即向学校报告，由医疗救护组及时采取相关措施。

8、加强校园卫生治理工作，教室、图书馆、会议室、机房、餐厅、学生公寓、教职工宿舍等人群集中场所要定期、定时进行消毒。

9、各单位实行 24 小时值班制度，一旦发生异常情况及时向应急领导小组报告。

7.3.3 校内发生流行传染病或疑似流行性传染病。

1、病人所在单位应立即向学院应急领导小组报告情况，并及时通知医疗救护组进行抢救。

2、立即打电话向急救中心、紧急救援中心求救，根据病情将病人送往医院救治。医护人员必须穿戴隔离防护服，做好防护工作，避免感染，确保自身安全。

3、立即采取措施，对该病人接触人员进行排查，并对所有接触人员坚决进行隔离观察，发现异常情况及时进行处理。

4、如病人为学生，所在班级应立即停止集中授课，采取电话或布置作业形式在宿舍进行授课。对流动人口的传染病病人和疑似传染病病人，应当采取就地隔离，就地观察、就地治疗的措施。

5、封闭可能造成传染病扩散的场所，进行彻底消毒，并对其他各类场所进行消毒，保护健康人群。

6、学院实行全封闭管理，校内人员一律不得外出，学校教学、工作、生活所需物资一律电话采购，防止疫情向校外传播。

7、根据实际情况，经市教委批准后，可灵活安排教学活动或停课，禁止举行一切课外大型活动。

8、各单位实行 24 小时值班制度，一旦发生异常情况及时向学院报告。

#### 7.3.4 食物中毒

1、发现的个人或部门立即向学院突发事件应急指挥部报告并拨打 110、120、999 请求援助。同时，应急领导小组立即向市教委、市应急指挥中心报告。

2、应急领导小组立即组织各工作组开展工作，并及时赶赴现场进行指挥。

3、医疗救护组要及时赶赴现场抢救，并协助市、区卫生部门和医院对中毒人员进行救治。

4、立即停止学院饮食摊点、食堂的生产经营活动，封存造成食物中毒或可疑的中毒食品和原料、工具设备，控制或切断可疑水源，并保护好现场。

5、调查处理组要将封存的可疑食品采取样品，分析中毒原因，核实中毒人数，填写《食物中毒个案调查表》和《食物中毒事故报告登记表》，如实撰写调查报告，在规定的时限内向北京市卫生防疫部门报告，并配合卫生防疫部门调查，如实提供有关材料和证据，案情重大的，由学院向市政府、市教委和卫生行政部门报告，任何人不得隐瞒、谎报和谎报。

#### 7.4 后期处置工作

1、公共卫生类突发事件的后期处置工作在市委、市政府统一领导下，由市教委和学校负责组织实施。

2、市教委在应急领导小组密切配合下会同有关部门对所发生的公共卫生突发事件进行调查，并根据调查结果，对导致事件发生的有关负责人和责任单位依法追究行政责任，情节严重构成犯罪的要移交司法机关处理。

3、根据公共卫生突发事件的性质及相关单位、个人的责任，学校和市教委积极协调有关部门做好受害人员有关的善后工作。

4、学校要对公共卫生类突发事件反映出的相关问题、存在的卫生隐患问题及有关部门提出的意见进行整改。加强经常性的宣传教育，防止公共卫生事件的发生。

5、尽快恢复学校正常教学秩序。对因传染病流行而暂时停课，必须对教室、阅览室、办公室、学生公寓、食堂、体育馆、游泳馆、厕所等场所进行彻底清扫消毒后，方能复课；因传染病暂时停学的学生，必须在恢复健康，并经有关卫生部门检查确定没有传染性后方可复学；因水源污染造成传染病流行时，其水源必须经卫生部门检测合格后，方可重新启用。

## 第八章 自然灾害类突发事件应急预案

我校地处八宝山断裂带附近、香峪大樑山脚下和永定河畔。因此，存在突发地震、山体滑坡、泥石流和爆发洪水灾害的可能性。学校的人口已近万人，楼群密集，财产资料繁多，避难可利用的空间有限，必须制订合理有效的应急预案，才能确保生命财产的安全。

### 8.1 适用范围

本预案适用于可能或已经发生的对学校建筑设施、师生员工人身安全造成危害的洪水、泥石流、山体滑坡、地面沉降等自然灾害、地质灾害；大风、沙尘暴、冰雪、强降雨、雷电等城市气象灾害；破坏性地震及由地震诱发的各种次生灾害的应急处置。

### 8.2 预警处置程序

自然灾害是人力难以抗拒的天灾，目前只能依靠国家和地区的气象和地震台站监测预报获得信息，具体突发的时间、地点和破坏程度等尚难准确测知，故需加强抗灾救灾的应急处置措施，以便减少生命财产的损失。

1、 当接到上级发布的自然灾害预警预报后，应急领导小组应立即召开会议，布置工作任务，并层层组织召开动员会，充分做好防灾抗灾各项准备工作。

2、 各级抗灾救灾组织机构和人员，按各自的职责、任务和应急预案的要求，立即上岗，做好应急必需的准备工作的。

3、各部门要组织师生学习辨别自然灾害预警信号，掌握灾害

预防和自救知识。加强对师生抢险救灾的组织和训练，并指导师生模拟预防演练。

4、应急领导小组要定期组织各部门协同后勤基建处积极排查校园的教室、地下排水管道、供电线路、消防安全设施、树木、墙报栏、玻璃门、窗户等安全方面的隐患，发现问题及时向上级部门反映，并监督及时整改。

5、各应急队伍成员接到命令后立即集中上岗，并做好战前各项准备工作和整装待发。

6、安置疏散组立即按事先预案，在避难场地搭建帐篷、布置床具，公布安置分配方案，并层层传达到人。各级有关组织机构和个人，要充分做好疏散安置各项准备工作，确保灾害来临时人员能迅速安全撤离险区。

### 8.3 自然灾害发生过程中的处置程序

1、迅速组织人员撤离险区，转入避难场所，启动后勤保障预案，妥善安排吃住防病医疗事项，确保人员安全渡灾避灾。

2、抢险、抢救队伍迅速进入灾区，抢救被困人员和救治伤员，对严重伤员马上转送医院救治。

3、抢救档案资料和财产设备，转移至安全场所妥善保管，确保损失降到最小程度。

4、抢险队伍在抢救人员、财产的同时，要有效排除楼房坍塌险情，抢修道路，水、电、气、暖设备，确保道路畅通和水电气暖的供应。

5、治安保卫组及所属值班室、门卫、巡逻队全员坚守岗位，认真执行治安保卫任务，严防发生打、砸、抢或治安事件，确保全院生命财产的安全和平安渡灾。

6、学生工作人员要以高度责任心，时刻守护在学生身边，照顾好学生的生活，稳定学生的情绪，尽可能帮助学生解决存在的困难。

7、应急领导小组和所属各级组织机构的领导，每天要深入基层监督巡查抗灾救灾工作情况，发现问题要及时处理解决或向上级求助解决。

8、全院各抗灾救灾组织机构，每天要向院指挥部及时汇报工作情况，请示存在问题的解决办法和接受新布置的工作任务。

9、应急领导小组每天要向市应急指挥中心和石景山区指挥部及时汇报学校抗灾救灾工作情况，请示存在问题的解决办法和接受新的工作任务。

#### 8.4 后期处置工作

自然灾害应急解除的决定，以上级发布的指示为准。自然灾害应急解除后应做好以下各项工作：

1、调查统计生命财产、档案资料、房屋建筑等损失、破坏情况。

2、根据伤病员的病情和医疗救治情况，积极采取有效措施进行救治，力争伤病员早日康复。

3、妥善安置学生、教职工和家属的灾后生活，争取尽快恢复

正常生活秩序。

4、拟定恢复教学工作、生活条件和修建校园计划，并向上级领导部门认真请示汇报实施方案，经申请获准后执行。

5、认真做好人员伤亡、财产损失补偿和灾后生活困难救助工作。

6、清理统计抗灾救灾经费收支、物资采购账据，检查安排救灾物资用后清理和收藏保管工作。

7、调查和统计抗灾救灾工作情况、经验教训和改进措施，并将书面总结报告呈送上级主管部门审议。

8、召开全院抗灾救灾工作总结和表彰大会，报告抗灾救灾成效、经验教训和改进措施，并对在抗灾救灾过程中做出突出贡献的先进集体和先进个人予以表彰。同时动员全院学生、教职工和家属，全力投入恢复正常学习、工作、生活和重建校园工作，并确保学校良好的安全稳定局面。



## 第九章 突发事件信息报告与新闻发布应急预案

为完善学院应急管理工作机制，加强突发事件信息报告与新闻发布的规范化、制度化建设，建立快速畅通的突发事件信息报告渠道，及时准确地发布相关信息，澄清事实，解释疑惑，正确引导舆论，维护学院稳定，确保各项应急响应决策措施的有序实施，最大程度地避免、缩小和消除突发事件造成的负面影响，为妥善处置突发事件营造良好的舆论环境，树立和维护学院形象，特制定本预案。

### 9.1 编制依据

本预案依据《国家突发公共事件新闻发布应急预案》、《北京市改进和加强突发事件新闻报道工作的实施办法》，并结合学院应急管理工作实际制定。

### 9.2 适用范围

本预案适用于学院应对和处置严重自然灾害、事故灾难、公共卫生事件、对社会造成严重影响及重大群体性不稳定事件等各类突发事件中的信息报告与新闻发布工作。

### 9.3 工作原则

1、及时主动，准确把握。事件发生后，应遵循“快报事实，慎报原因”的原则，在第一时间发布准确、权威信息，稳定公众情绪，最大程度地避免或减少公众猜测和新闻媒体的不准确报道，掌握新闻舆论的主动权。

2、加强引导，注重效果。提高正确引导舆论的意识和工作水平，使突发事件的新闻发布有利于学院的工作大局，有利于维护广大师生员工的切身利益，有利于社会稳定和人心安定，有利于事件的妥善处置。

3、严格制度，明确职责。进一步完善新闻发布制度，加强组织协调和归口管理，严格执行新闻发言人工作规程。学院重大突发事件的新闻发布工作，在院党委统一领导下，由宣传部负责组织协调，由负责处置事件的主管部门组织实施。负责事件处理的主管部门和事发部门应在第一时间及时向宣传部通报情况，配合宣传部及时、准确地做好新闻发布工作。新闻发布中难以把握的重大问题要及时向院党委请示；对学院发生的可能产生全市影响的突发事件的新闻发布，应经院党委批准后向市委教育工委请示，并遵照指示迅速组织落实；对学院发生的可能产生全国性、国际性影响的突发事件的新闻发布，由院党委向市委教育工委汇报，并经市委教育工委批准后向中央宣传部和国务院新闻办请示，并遵照指示迅速组织落实。对违反工作纪律，蓄意封锁或随意散布消息，造成重大消极影响和严重后果的，依法追究有关责任人的责任。

#### 9.4 组织机构与职责

##### 1、院应急处置领导小组

职责：是学院应急管理工作的领导机构，统一领导学院突发事件应急处置，就相关重大问题作出决策和部署，研究决定学院

对外发布事件信息。

## 2、宣传教育组

宣传教育组下设新闻发布的办事机构，由党委宣传部负责。

职责：负责学院对外新闻发布的组织、指导和管理；负责与新闻媒体的沟通、联系和接待；负责学院层面的突发事件新闻发布的组织与实施。

(1) 启动突发事件新闻发布的各项准备工作；

(2) 拟定新闻发布方案和发布内容，负责新闻发布；

(3) 接待、组织和管理媒体记者采访；

(4) 收集、跟踪、分析境内外舆情，有针对性地提供事件相关内容及情况，批驳谣言，报告真相。

## 3、部门应急领导小组

职责：

1、各部门是突发事件的信息源，负责在第一时间接收和了解突发事件，并向应急领导小组报告事件信息。

2、各部门负责对本部门管理范围内的突发事件进行跟踪分析，并向应急领导小组提供专业分析信息。

## 9.5 应急响应

### 9.5.1 信息报告

1、当发生突发事件时，院属各部门应急领导小组按照事件条件，启动相关预案，同时将影响范围、严重程度、事件性质、可能后果等信息进行汇总和整理，报告应急领导小组。

2、应急领导小组在接到突发事件信息报告之后，分析事件发生性质、严重程度、可能后果，按照相关应急预案要求，研究决定启动突发事件应急处置机制。

#### 9.5.2 新闻发布

1、应急领导小组在接到突发事件信息报告之后，研究决定是否启动新闻发布应急机制。

2、在应急领导小组决定启动新闻发布应急机制之后，宣传教育组研究拟定新闻发布方案(包括发布形式、发布内容等)，报应急领导小组审核批准。

在新闻发布组织过程中，对于难以把握的重大、敏感问题，宣传教育组要及时向应急领导小组报告，按照有关指示妥善处理。涉及重大政治性、群体性事件，一般不做公开报道。确需要公开报道的，由应急领导小组研究决定，授权宣传教育组发布。

3、宣传教育组按照应急领导小组批准的发布方案，具体组织实施新闻发布。其他任何部门和个人不得擅自对外发布事件信息。

4、新闻发布内容包括：事件发生时间、发生地点、涉及规模、主要原因、影响和损失、应急处置情况、当前恢复进度等。

5、新闻发布形式包括：

- (1) 学院网站；
- (2) 报纸、广播；
- (3) 信息通报会；
- (4) 新闻发布会。

6、宣传教育组经请示应急领导小组批准，采取适当形式，在第一时间对外发布事件有关内容，掌握舆论导向的主动权。

7、宣传教育组经请示应急领导小组批准，授权学院主要媒体做好有关事件的文字、图片、音像和影视资料的采写、拍摄、收集等工作。

8、宣传教育组根据需要启动记者采访管理机制，安排专人受理记者的采访申请，向记者提供事件报道通稿，为记者采访报道提供方便，同时加强对记者采访组织、现场管理及引导工作。

9、新闻发布小组安排专人收集和整理外部舆情，汇编舆情简报，报告应急领导小组。必要时，联系上级有关部门，建议加强网上舆论管理和引导工作，及时封堵反动信息。

#### 9.5.3 应急结束

在突发事件应急处置结束之后，宣传教育组根据相关舆论报道及事件信息情况，提请应急领导小组决定，结束新闻发布应急机制。

#### 9.6 后续工作

##### 1、总结与评估

突发事件应急处置结束之后，应急领导小组组织相关部门和人员，对应急处置过程中的信息报告与新闻发布工作进行全面总结与评估。

##### 2、改进措施

针对突发事件信息报告与新闻发布工作的经验、教训及暴露

问题，应急领导小组组织相关部门和人员，研究提出预案修改意见和建议，进一步完善突发事件信息报告与新闻发布应急机制。

## 第十章 地下空间突发事件应急预案

学校各普通地下空间分别用于学生会办公室、图书库、后勤库房、浴室、洗衣房、商店和车库等，是全院师生员工工作、学习和生活经常活动的场所之一，为确保学校公共安全，快速、及时地处理好地下空间可能发生的各类突发事件，提高对普通地下室防火、防汛、防疫、治安等各种情况的应急处置和抢险、救援的能力，落实好公共安全责任，以确保学校普通地下室的安全使用，最大限度的减少突发事件事故造成的人员伤亡、财产损失和社会危害，创造稳定、和谐、安全的校园环境和良好的校园秩序，保证学院教育教学和各项工作的顺利进行，特编制学校地下空间突发事件应急预案。

### 10.1 编制依据

学校依据《北京市人民政府突发公共事件总体应急预案》、《北京市人民防空工程和普通地下室安全使用管理办法》和教育部、北京市教委等上级主管部门有关维护高等院校校园安全稳定的指示及要求，特编制了本预案。

### 10.2 适用范围

本预案仅适用于学校普通地下室突发事件的应急处置工作，其具体适用范围如下：

- 1、用火不慎：如吸烟、焚烧杂物、点燃蜡烛、油灯等引发的火灾事故。

2、电器火灾：地下室需要昼夜电灯照明，有的地下室装有空调、电风扇、电视机、排风扇、冰箱、电热水器、电脑、打印机等电器设备，常因电线老化和接触不良、电器设备故障和使用操作不当、违规拉接电线和超负荷用电引起的电器火灾事故。

3、易燃易爆物品燃烧爆炸：如后勤库房或其他地下室存放的易燃易爆物品，因保存和使用操作不当等发生燃烧爆炸引发的火灾和楼房坍塌破坏事故。

4、人为纵火：破坏分子故意纵火引发的火灾事故。

5、因发生事故灾难类和自然灾害类突发事件引发人员逃生拥挤踩踏，造成人身伤亡、财产严重损失的安全事故。

6、因洪水、地震等自然灾害引发的生命、财产严重损失的安全事故。

7、因地下室商店出售的食品和浴室不符合卫生标准，引发群体性食物中毒和传染病等突发公共卫生事件。

8、地下室后勤库房、商店、图书库等处现金、物品被盗治安事件。

### 10.3 工作原则

#### 1、坚持预防为主，常备不懈的原则

“预防为主”就是在突发事件可能发生之前，通过动态观察、调查研究、分析预测，及时争取有针对性的预防和应对措施，力争做到早发现、早报告、早控制、早解决、将可能发生的突发事件消灭在萌芽状态中，以防突发事件造成生命、财产损失。



“常备不懈”就是把应对突发事件的预防和应急处置工作落实到日常工作之中，坚持时刻抓、持久抓，及时发现新情况，研究新问题，采取有效措施，确保应对突发事件应急工作时刻处于临战状态。

## 2、坚持统一领导、分级负责的原则

普通地下室突发事件应急处置工作必须贯彻执行上级的指示和要求，在院党委统一领导下，由院突发公共事件应急指挥部负责具体指挥，院各级应急组织机构、职能部门和有关成员分工负责各自职责，把应急处置工作任务和责任落到实处。

## 3、坚持信息灵敏、措施果断的原则

突发事件应急处置工作能否及时启动，关键决定于信息是否及时、准确和畅通。因此，必须确保信息灵敏准确，反应及时，为应急处置工作提供正确决策和指挥依据，保证应急工作有效进行，以免延误战机。

突发事件的发生多属突然性，应急处置工作必须确保发现、报警、指挥处置快速反应、决策果断、正确应对，力争突发事件得到及时有效的解决。

## 4、坚持保护学生的原则

多数不同用途的地下室是学生常去活动的场所，由于学生个人应对突发事件的意识和能力有限，因此学校必须坚持以人为本的原则，采取一切措施，认真做好保护学生工作，运用教育、行政、纪律等手段，加强对学生的管理，提高学生保护自身安全和

自救互救的能力，并发挥学生在应对突发事件过程中的应有作用。

#### 5、坚持区别性质，依法处置的原则

在应急处置突发事件过程中，要确保师生员工生命财产安全，及时化解矛盾，防止事态恶化，严格区分不同性质矛盾，公正合理的依法进行处理，维护学校和师生员工的合法权益。

#### 10.4 地下室利用情况

学校共有 3 处地下室，除办公楼地下室封闭外，其余 2 处已被利用。

##### 1、二号学生公寓地下室利用情况。

（1）学生会办公室 140 平方米。

（2）洗衣房 6 间 168 平方米。

2、三号学生公寓地下室利用情况：全部为后勤库房共 1295 平方米。

3、学生活动中心地下室利用情况：浴室共 1260 平方米。

4、图书馆地下室利用情况：全部为存储图书和资料的书库共 170 平方米。

5、综合楼地下室利用情况：B1 层为地下车库共 2035 平方米；B2 层为建筑工程系实训室共 2035 平方米。

#### 10.5 地下室安全情况分析

地下空间的特点一是昼夜要靠电灯照明，室内通风条件差，有的需要排风扇和空调调节室内空气；二是地下空间环境较为封闭，除地面出口外，没有窗户与外相通，因此，地下室的环境条

件没有地面以上楼室条件好，并存在如下安全隐患：

1、一旦发生火灾、燃烧爆炸和自然灾害时，因出口少、走廊窄、人数多，人员难以迅速撤离险区，极易造成人员的人身伤害；同时容易引发人员逃生拥挤踩踏伤亡事故。

2、因地下空间位于楼房最底层，一旦发生严重的火灾、燃烧爆炸，就会破坏整楼结构平衡，引发建筑物坍塌。

3、因地下空间环境封闭，一旦发生灾害事故时，人员逃生、消防、抢险、抢救活动，均要在仅有的通道口进出，必然会给应急处置工作造成困难和存在生命财产损失的危险。

#### 10.6 安全管理体系

安全管理职责：负责地下室日常安全管理、监督检查、隐患排查和安全事故的预防工作。当突发安全事故时，负责迅速报警、组织力量制止控制险情和疏散现场人员撤离险区，并协助应急领导小组抢险救援应急处置工作和突发事件调查工作。

1、学工处负责所管辖的 2 号公寓地下室洗衣房、学生会办公室；

2、后勤基建处负责 3 号公寓地下室后勤库房，学生活动中心地下浴室；

3、图书馆负责图书馆地下书库；

4、建筑与测绘工程学院负责匠心楼地下 B1 层实训室；

5、安全稳定工作处负责匠心楼地下 B2 层车库。

#### 10.7 事故预防工作

地下空间安全事故的主要危险源为火灾、易燃易爆危险品燃烧爆炸、洪水、商店出售食品卫生和财产被盗，为了避免发生安全事故，就必须切实加强事故预防工作。

一、学校各级领导和师生员工必须提高对安全事故和应急处置工作重要性的认识，建立健全安全监控体系，贯彻落实安全管理制度，履行各级安全工作责任制。各部门和基层单位均须设定安全工作责任人，加强日常安全管理和安全检查工作，发现安全隐患及时排除，情况严重时要立即向院领导和主管部门报告，以便及时进行妥善处理。

## 二、火灾预防工作

1、严格贯彻执行学校消防安全管理规定，严禁在地下室吸烟、乱扔烟头、焚烧杂物和用柴火堆取暖。

2、严格执行学校供电、用电管理规定，严禁私拉电线、超负荷用电、用电炉取暖烧水做饭。

3、地下室昼夜照明是靠电灯，为防止停电，地下室必须按需要安装应急照明灯或备齐电池灯。严禁使用乙炔灯、油灯照明。如果必须用蜡烛照明时，蜡烛要放在防燃器具内，远离可燃物，并做到人走灯灭。

4、严禁在地下室安全出口和疏散通道处堆放杂物，地下室要安装应急照明灯和安全疏散指示标志，加强维护管理工作，确保出口、通道畅通和有效照明。

5、加强校园安全保卫工作，严防破坏分子纵火。

6、节假日期间，各地下室使用单位要设人值班，发现火情要立即报告和组织人员灭火。

三、严禁在地下室存放易燃易爆危险品，以防燃烧爆炸造成楼毁人亡事故。

四、严防暴雨、洪水造成水淹地下室事故，要在暴雨、洪水到来之前，在地下室出入口处用沙袋搭建防水墙和搭设防雨棚，以防洪水、雨水灌入地下室造成生命财产损失。

五、要加强地下室财、物的防盗工作，各地下室要安装防盗门窗和监控设备，加强保安巡逻和治安管理工作，防止盗窃事件发生。

六、浴室要加强环境卫生和设备的管理工作，预防疾病和传染病流行，确保洗浴人员的洗浴安全和身体健康。

#### 10.8 应急响应

本应急响应是指地下空间突发安全事故后应立即采取应急措施或救援行动。

1、无论谁是突发事件的第一发现人，都有责任向应急处置指挥部报警。

2、突发事件发生后，应急指挥部要准确掌握突发事件情况，并立即向北京市委、市教委和市应急指挥中心报告和请示批准启动学校应急预案。

3、应急指挥部要立即组织力量迅速控制事故险情。当已造成生命财产损失时，应遵循先救人后救物的原则进行应急处置。

4、发生不同等级突发事件的应急响应工作，分别由相应级别的主管部门或机构负责领导和指挥，应急指挥部除认真实施学校应急预案外，要密切配合上级主管部门和有关组织机构做好应急处置工作。

5、做好突发事件现场维护秩序和保安工作，圈定警戒线，禁止闲杂人员进入，防止坏人乘机制造混乱、破坏和进行盗窃抢劫活动。

### 10.9 应急程序

学院地下空间发生各类突发应急事件，均按《学院突发事件应急预案》处置。

### 10.10 后期处置工作

上级主管部门根据应急处置工作的情况和结果，确认已妥善完成应急处置工作任务时，则由应急领导小组宣布应急处置工作结束，此后则转入后期处置工作阶段。

后期处置工作要根据突发事件的性质、大小、涉及范围、社会影响和损失程度的不同，则采取不同的方式进行后期处理。

1、当发生处理权不完全在学校的突发事件的处理，要在上级统一领导和学校密切配合下，由公安、司法、国家安全机关或有关部门等负责后期处理，对违法犯罪分子依法追究刑事责任和相应的判处。

当发生只涉及学校内，小范围、非政治性和非违法犯罪事件，则由学校自行处理。对违反校规校纪者，根据情节轻重，依据有

关规章制度予以查处。

2、根据伤病员的伤病情况和医治效果，积极采取有效的救治措施，确保伤病员早日康复。

3、妥善安置受灾人员的灾后生活，防止疾病、传染病发生，确保生活、学习、工作安全稳定局面。

4、迅速修复被安全事故破坏的建筑物、通电通水通气的设备设施，清理生活、学习、工作环境，争取尽快恢复校园正常秩序。

5、认真做好人员伤亡、财产损失的抚恤、补偿和灾后生活困难救助工作。

6、调查统计生命财产、房屋建筑和设备设施等损失破坏情况。

7、总结突发事件应急处置工作情况、经验教训和改进措施，并将书面总结报送上级主管部门审查、备案。

## 第十一章 电梯突发事件专项应急预案

为加强对电梯安全事故的防范，及时做好安全事故发生后的救援处置工作，最大限度地减少事故造成的损失，维护学院正常的教学、工作和生活秩序，根据《中华人民共和国安全生产法》和《特种设备安全监察条例》的要求，特制定电梯安全事故应急救援预案。

### 11.1 适用范围

- 1、电梯困人故障；
- 2、由于剪切、坠落等原因造成的人身伤亡事故；
- 3、由于触电等原因造成的人身伤亡事故；
- 4、其他安全事故；安全事故的具体标准，按国家或行业、地方的有关规定执行。

### 11.2 电梯突发事件应急处置工作组

为及时电梯突发事件，成立电梯突发事件应急处置工作组，在院应急处置工作领导小组领导下开展工作。

组长：后勤基建处副处长

成员：电梯管理人员、电梯维修专业人员

### 11.3 事故预防工作

#### 1、电梯的应急管理

(1) 电梯应由专人管理，配置必备的专业救助工具及 24 小时不间断的通讯工具，随时保持通信畅通。



(2) 应当与有资质的电梯维修单位签订维修保养合同，明确电梯维修单位的责任。

(3) 电梯发生异常情况，电梯管理人员应立即通知电梯维修单位，要求立即赶赴现场进行处置。

(4) 每年应进行一次电梯应急预案的演练，并通过在电梯轿厢内张贴宣传和标明注意事项等方式，明确电梯安全使用和应对紧急情况的措施。

#### 11.4 应急处置程序

1、乘客在电梯发生紧急情况时，应采取求救和自我保护措施，通过警铃、对讲系统及时发出求助信号或拨打求救电话，并与轿厢门保持一定距离，以防轿厢门突然打开。在救援人员未到现场前不得撬打电梯轿厢门或攀爬安全窗，不得将身体任何部位伸出轿厢以外，保持镇静，可做抱头屈膝，以减轻对人体造成的意外伤害。

2、电梯管理人员在接到求助信号或救援电话后，应立即通知电梯维修单位，要求立即赶赴现场进行处置。同时向电梯突发事件应急处置工作组汇报。

3、应急处置工作组在接到汇报后应立即赶赴现场，查清电梯轿厢内被困人员的数量和具体情况，了解电梯轿厢所停的位置或其他危险因素等。

4、电梯维修单位专业救援人员到达后，应统一指挥，在保证人员安全的情况下实施救援程序。

5、首先应判明电梯轿厢所处的位置。当轿厢处于某一平层位置附近时，按以下程序实施救援：

至少 3 名专业救援人员到机房，关闭电梯总电源（保留照明电源），然后根据平层图的标示判断电梯轿厢所处楼层。

由一人安装手动盘车轮，确认安装完毕后，由两人握持盘车轮，一人用松闸扳手缓慢松闸，再根据轿厢所在位置的就近楼层缓慢盘车至平层位置，松开松闸扳手。

用层门开锁钥匙打开电梯层门和轿厢门，疏导乘客离开轿厢。

6、发生火灾时，采取以下应急措施：

乘客应立即将电梯停靠在就近平层并迅速撤离轿厢，立即向消防部门报警。

井道或电梯轿厢内发生火灾时，立即将电梯开到底层，切断电梯电源，用灭火器进行灭火。

7、发生突发性地震时，采取以下应急措施：

突发性地震时，应立即停止运行，将电梯停靠在就近平层并迅速撤离轿厢。

地震后应由维修单位对电梯进行全面检查、测试，经特种设备检测部门验收合格后，方可恢复正常使用。

## 第十二章 职业技能大赛安全预案

随着学校的快速发展，学校举办职业技能大赛不断增多，为保证职业技能大赛的顺利进行，保证参加人员的人身安全，制定本预案。

一、学校竞赛组委会对本次职业技能大赛的安全负责，负责检查各竞赛专业安全工作落实情况。

二、各竞赛专业组织对本专业的安全负责，并具体落实安全责任人。

三、涉及与竞赛有关的设备、设施、在竞赛前要进行安全检查，竞赛所用场地要做好通道疏散工作。

四、涉及竞赛安全用电的要事先由专业人员对竞赛设备及电能进行检查是否匹配，防止短路，消除隐患。

五、涉及竞赛须用明火（如电、气、焊）要事先报保卫部门批准，保卫部门为其配备消防器材，并派专人值守，以防不测。

六、为保护竞赛安全、有序的进行与竞赛无关人员禁止进入赛场，要保证饮食、饮水的卫生，防止食物中毒，在竞赛区设置保温桶及医疗站。

七、如遇突发事件，不要惊慌，由组委会及各专业竞赛组有序的引导疏散，防止踩踏事件。

八、保证竞赛的公平、公正、公开的原则，对涉及竞赛内容的试题、试卷做好保密工作，必要时，派专人看守，防止泄密。

在职业技能大赛前，要对现场人员进行安全教育，自觉遵守安全规定，并使各项安全措施和应急预案做到人人知晓。

## 第十三章 档案安全应急预案

档案的安全保管及险情处置是档案管理工作的重要内容之一，也是学校安全工作的重要组成部分。为了有效预防、及时控制和迅速消除突发灾害事件对重要档案造成的损害，提高对各种险情的应急指挥和协同作战能力，以达到快速有效救援，减少损失，

### 13.1 编制依据

学校依据《中华人民共和国档案法》、《档案工作突发事件应急处置办法》、《中华人民共和国保守国家秘密法》的规定，结合我校档案室实际，特制定本安全应急预案。

### 13.2 适用范围

发生地震、洪水、雷击、雪灾等自然灾害，发生漏水、起火、爆炸、失窃、战争等人为灾害；造成或可能造成重要档案损毁、档案馆损坏、人员伤亡、涉密信息泄露等，产生一定社会影响的突发事件，适用于本预案。

### 13.3 工作原则

1、档案优先原则。面临其他财产损失和档案安全的选择时，要在确保人员安全的前提下，把保障档案的安全作为应急处置的首要任务，最大限度地减少灾害对档案材料的影响。

2、预防为主原则。把对灾害和突发事件的预防作为档案安全工作的中心环节和主要任务，健全工作机制，强化安全管理，完善防范手段，建立预警机制，提高紧急处置能力。

### 13.4 组织机构

档案安全应急领导小组

组长：党政办公室主任

副组长：党政办公室副主任

成员：党政办公室职工

### 13.5 档案安全救灾应急预案目标

- 1、在紧急情况下，采取最有效行动消除对档案、资料的威胁。
- 2、保护未受损的档案、资料。
- 3、抢救已受损的档案、资料。

### 13.6 档案资料抢救顺序

- 1、文书、教学档案；
- 2、会计、基建档案；
- 3、声像电子档案；
- 4、科研、科技档案；
- 5、实物档案；
- 6、短期保管的纸质档案；
- 7、图书资料。

### 13.7 防范措施

1、建立灾情预警联络系统：与公安消防、水文、气象、地震、人防等部门联系，建立有关突发性重大事件报告制度。档案室列入学校重点安全管理部门，及时沟通信息，按要求做好灾情预警工作。

2、完善抢险救灾的日常训练工作：所有人员均应熟悉自己的抢险岗位、职责、消防器材的存放位置、使用方法等，真正做到责任到人，措施到位，方法得力，抢救迅速。

3、办公室要完善抢险救灾器材配置，保障后勤供给。消防器具应每年检查（更换）一次，并与相关处室配合，保证消防通道畅通。

4、档案室均应配备钥匙两套，一套由管理人员使用，一套由办公室主任保管以备急用。

5、建立档案安全检查制度，把安全工作的重点从事后处理转到事前防范上来，树立预防重于抢险的思想。管理人员应对档案室安全情况进行检查登记，发现问题和隐患及时整改。

6、建立健全档案保密制度并严格执行。

### 13.8 应急程序

灾情现场第一人应立即拉响警报，在可能的情况下利用应急抢险工具阻止灾情的蔓延，保护未受损的档案，并立即向领导汇报。应急预案的操作步骤分为一般性灾险、较大灾害和重大灾害三种情况。

#### 1、一般性灾险的操作步骤

（1）凡发现档案部门内任何部位有烧烤异味或库房屋顶漏水等异常现象，现场工作人员应立即告知周围其他人员，共同检查险源。如果险情不大，自己能处置的，除发出警报外，要立即采取切实可行的办法迅速扑灭险情。

(2) 报告领导。

(3) 查明原因，堵塞漏洞，彻底解决问题。

## 2、较大灾害的抢险步骤

凡发现档案室区域灾险情况较为严重，估计依靠自身力量不能处理的，应立即发出警报，有关责任人指定专人迅速完成以下工作：

(1) 立即拨打消防电话及与抢险救灾有关的外界联系电话，明确说明受灾地点。

(2) 在可能的情况下，组织实施档案资料抢救搬运工作。

(3) 及时向消防队简介险情，一切听从消防人员的指挥。

(4) 发现档案室进水时，应立即通知学院相关应急部门，迅速组织人员查找原因，堵塞漏洞，并采取一切措施排水，以保障档案资料的安全。

(5) 有关情况及时向学院应急处置办公室和学院应急处置领导小组汇报。

## 3、重大灾害的抢险步骤

发生危害档案，同时又危及人身安全的灾害，要“兵分两路”，一方面迅速将受伤人员转移到医院进行抢救，一方面抢救档案资料。若险情危及供水、供电、通信、热力及污水管线等，自身不能处理时，应及时通知有关部门进行抢险工作。

### 13.9 突发情况汇报

建立灾害和突发事件报告制度。一般情况下，在事件发生后



24 小时内写出调查报告，分别报送校应急办、分管领导。调查报告内容包括：事件发生的单位、时间、地点、经过、档案损失情况、伤亡人数、直接经济损失初步估计、初步分析原因、抢救处理情况、已采取的措施、需要有关部门协助处理的事项、事件报告单位、签发人、报告的事件、联系电话、联系人等，任何单位和个人对突发危及档案安全事件不得隐瞒、缓报、谎报或授意他人隐瞒、缓报、谎报。

### 13.10 后期处置工作

1、对灾害和突发事件造成的档案损毁情况进行全面清理、统计和登记，应转移的档案全部转移，并确保档案的安全。

2、抢救能够补救和修复的档案。

3、对因灾害和突发事件造成的档案馆（室）损毁情况进行评估，制定切实可行的措施，改善档案保管条件；

4、对整个事件进行总结，将发生原因，造成的损失及处理结果报告学校和上级档案部门。

### 13.11 保障措施

#### 1、资金准备

根据档案应急处置工作实际需要，学校每年适度安排专项资金，当发生灾害时，用于档案抢救和保护工作。

#### 2、物资准备

按照档案室建筑设计规范的要求，为档案部门配备自动报警、灭火、去湿、消毒、防火、防水等必要的档案安全保护设备和器

材。消防器具应每年检查（更换）一次，保证消防通道畅通。

### 3、安全防范准备

建立档案安全检查制度，树立预防重于抢险的思想。定期对库房安全情况进行检查登记，加强对重点部位的检查，熟悉消防器材的存放位置和使用方法等，发现问题和隐患要及时整改。真正做到责任到人、措施到位、方法得力。

### 4、实战演练准备

定期开展应急处置实战演练，提高应急处置能力，积累实战经验。

## 第十四章 考试安全类突发事件应急处置预案

为确保学校良好的教学秩序和教学环境，保证考试工作的正常进行，控制和消除危害考试的各种不利因素，根据北京市教委《考试安全类突发事件应急处置预案》，制定本预案。

### 14.1 适用范围

本预案主要用于预防和及时处置发生在学院内部，由学院组织的各种各级考试。包括在命题管理、试卷印刷、运送、保管等环节出现泄密事件，以及在考试实施、阅卷评分过程中发生的致使考试工作中断的突发事件。

### 14.2 事件分类

考试安全类突发事件分为两类，即：危害试卷（试题）安全突发事件，危害考生和考务工作人员安全致使一个以上考场的考试不能正常进行的突发事件。

#### 14.2.1 危害试卷（试题）安全突发事件

1. 试卷失密或泄密；
2. 试卷运送延误或损毁；
3. 答卷丢失或损毁；
4. 考试成绩电子数据损毁。

14.2.2 危害考生和考务工作人员安全致使一个以上考场的考试不能正常进行的突发事件

1. 考试开始前发生危及考生和考务工作人员安全或影响考试

秩序事件；

2. 考试进行中发生危及考生和考务工作人员安全或影响考试秩序事件；

3. 考试过程中发生群体性舞弊事件。

### 14.3 事件等级

根据突发事件可能造成的危害程度、波及范围、影响力大小等情况，考试安全类突发事件由低到高划分为一般（Ⅲ级）、较大（Ⅱ级）、重大（Ⅰ级）三个级别。

一般事件（Ⅲ级）：指突然发生、事态比较简单，仅对学院较小范围，如个别教学单位的考试秩序造成一定程度的危害或威胁，可能造成个别课程（个别考场）的考试中断或作废，需要学院应急处置领导小组统一协调，由学院考试工作领导小组调动个别部门的力量和资源能够处置的事件。

较大（Ⅱ级）：指突然发生、事态较为复杂，对学院一定范围，如多个教学单位的考试秩序或全校性大规模考试秩序造成危害或威胁，已经或可能造成多门课程（多个考场）考试中断或作废，需要应急领导小组统一指挥和调度多个部门的力量和资源进行处置的事件。

重大（Ⅰ级）：指突然发生、事态复杂，对全院的考试秩序造成比较严重的危害或威胁，已经或可能造成考试全部中断或作废，需要在学院党委和行政统一指挥下，调动学校各个部门、教学单位的力量和资源进行联合处置，并需要公安部门给予配合和

指导的紧急事件。

#### 14.4 组织机构和职责

1. 成立考试安全类突发事件应急处置工作组，简称考试应急工作组。

组长：主管教学工作副院长

副组长：教务处长、学工处处长、安全稳定工作处长、各学院院长

成员：教务处副处长、各学院主管教学副主任、党总支书记

#### 2. 考试现场应急处置执行工作组

根据考试和考生性质，分别以教务处、基础教育学院和各学院为主体组成考试现场应急处置执行工作组，由部门负责人负总责。

3. 职责：统一领导处置考试安全类突发事件的各项工作；根据事件性质和影响范围，负责对事件做出初步判断，依照有关法律法规，对有关问题做出决策；根据事件紧急情况及时向学院应急处置领导小组通报情况，并根据领导小组决策和指示，开展应急处置工作。应急响应结束后，总结和评估考试应急处置工作。

#### 14.5 紧急情况处置原则

1. 坚持“科学预防、依法管理、分级负责、快速反应”和“就近处理、先期处置”的原则，并及时通报相关部门和教学单位负责人，做到信息共享。

2. 在任何情况下，必须首先保证和保护所有人员的生命安全，

注意保护国家财产免受损失，尽一切力量控制突发事件的扩大，控制和消除各种危害教学活动安全的不利因素。

3. 对于各类突发事件的基本情况和处置措施应及时记录，注意保护现场和保全相关信息资料，注意及时报告上级领导和医疗救护、救急、救灾部门。

4. 处置措施应冷静、沉着、及时、准确、高效；如有处置失当情况，必须及时采取补救措施。

#### 14.6 预防工作

1. 每次大规模考试前，召开考试应急工作组工作会议，分析考试性质、特点、环境和影响因素，有针对性地对处置突发事件的工作做出部署。对考试应急工作组机构成员名单、联系方式，相关部门的联系人、联系方式等信息进行核对和修订，确保准确无误，同时印发给各个工作组和全体工作人员。

2. 考试现场应急处置执行工作组负责考前做好教学设施及用品的储备，保证试卷和考试用品的备份及完好；加强考试准备工作的检查；加强考试纪律和规章制度的宣传教育。

3. 实行预警期制度。自命题（或接收上级发送的试题试卷）起，到考试成绩公布止，为一般预警期，应急执行工作组设立值班电话，指定专人值守。对于国家级考试和招生考试，从考试开始前 24 小时起，到考试结束后 2 小时止，为重点预警期，应急执行工作组及各成员应保持手机畅通，并保证随时到达指定岗位工作。

4. 考试应急工作组成员应熟悉本预案。应急工作组副组长根据各自管理的考试工作范围，定期开展处置突发事件的培训、演习和研讨，并将本预案作为考务和监考人员岗前培训的必备内容。

#### 14.7 预防措施

1. 在预警期内发生突发事件时，现场负责人（监考主考、考务人员）须在第一时间向值班人员和考试主管部门（教务处、成教学院、各学院）报告，根据需要向学院安全稳定工作处（校园110或公安、交通、消防）、学院医务室（或北京市医疗急救等部门）报警。

2. 考试主管部门负责人在接到现场负责人报告后，应及时赶赴现场详细了解事件的起因、性质，确定影响范围，并同现场负责人一起，协助有关部门做好现场保护、证据保全与秩序的维护、疏导，尽全力防止事态的进一步扩大。

3. 值班人员和考试主管部门负责人在接到突发事件报告后，要立即向学院考试应急工作组组长报告。应急工作组组长应进一步核实事件发生的时间、地点、单位、人员、原因等具体情况，掌握事态发展信息，根据情况决定是否启动应急预案中相关突发事件的具体处置程序，并向学院应急处置领导小组通报。

4. 考试应急工作组组长决定启动应急预案突发事件处置程序后，由考试现场应急执行工作组负责人通知和组织工作组成员按要求立即到达指定岗位，组织、协调相关部门和单位按程序开展处置工作。

5. 各方面注意有关新闻报道由学院党政办公室归口管理。

6. 当突发事件得到控制，不良影响基本消除，遗留问题可按常规方式处理时，由应急工作组组长决定终止实施应急预案突发事件处置程序。

## 14.8 应急处置程序

### 14.8.1 试卷失密或泄密事件的处置

1. 应急处置执行工作组负责确定失密或泄密试卷的性质，收集、报告考试实施情况，提供启用备用试卷等解决方案，立即上报工作组，按照组长指示开展相关工作。

2. 考前没有破案，但在确定试题并未扩散情况下，经过应急工作组批准，考试可以如期举行。

### 14.8.2 试卷运送延误或损毁事件的处置

1. 应急处置执行工作组负责对试卷运送延误或损毁的程度、试卷性质、影响范围进行核实，提供启用备用试卷等解决方案，立即上报工作组，按照组长指示开展相关工作。

2. 考务人员和监考人员负责根据应急处置工作组安排，做好受影响考场考生的解释、疏导和安抚工作，避免发生群体性事件和过激行为。

3. 在确定影响范围较小并采取有效措施情况下，经应急工作组批准，其他区域（考场）的考试可以正常举行。

### 14.8.3 评阅前答卷丢失或损毁事件的处置

应急处置执行工作组负责核实丢失或损毁试卷的数量、程度、



试卷性质，确定受影响考生范围和比重，根据考试性质提出解决方案，立即上报工作组，按照组长指示开展相关工作。

#### 14.8.4 考试成绩电子数据损毁事件的处置

应急处置执行工作组负责核实考试成绩电子数据损毁程度和影响范围，组织人员重新进行成绩录入。注意搜集、保全损毁相关信息和证据，立即上报工作组，按照组长指示开展相关工作。

#### 14.8.5 考试开始前发生自然灾害类、事故灾难类、公共卫生类等危及考生和考务工作人员安全或影响考试秩序事件的处置

1. 应急处置执行工作组负责核实、确定事件对正常考试影响范围、程度、时间等因素后，提出暂停或如期举行的处置方案，立即上报工作组和校园 110（安全稳定工作处），按照组长指示开展相关工作。

2. 宣布暂停考试时，应将后续处置措施同时向考生公布。

#### 14.8.6 考试进行中发生自然灾害类、事故灾难类、公共卫生类等危及考生和考务工作人员安全或影响考试秩序事件的处置

1. 应急处置执行工作组负责迅速核实、确定事件中考生、考务工作人员受到伤害等情况，就事件对考试的影响范围、程度、持续时间等做出初步判断，提出启动应急处理程序的建议，并立即上报工作组和校园 110（安全稳定工作处），按照组长指示开展相关工作。

2. 应急处置执行工作组应根据事件性质和现场情况，迅速配合有关部门开展应急处置，做好受伤人员的救治、疏散与现场秩

序的维护工作。

3. 应急处置执行工作组对事件造成的考试中断，依据考试性质、影响范围等，向工作组提出具体处置方案，经组长批准后向考生公布。

#### 14.8.7 考试过程中发生群体性违纪或舞弊事件的处置

应急处置执行工作组负责对接获的举报信息进行核实，开展系统内排查，保全证据和相关信息，确定事件对考试的影响范围、程度，并立即上报工作组和校园 110（安全稳定工作处），按照组长指示开展相关工作。

#### 14.8.8 应急处置的几项具体措施

1. 在校园及教学区发生火灾等重大突发事件，可采取某考场或某教学楼直至整个校园停考和紧急疏散等措施。

2. 在校园及教学区发生群体突发事件，可采取临时调整考试措施。临时调整措施，包括个别、局部或全体性的调整考试的内容、地点、时间、方式等。

3. 在校园及教学区发生个体间的突发事件，可采取临时调整考试措施或只针对个别学生的临时处置措施，如调整地点、位置、时间、方式等。

4. 发生各级突发事件，由安全稳定工作处现场决定采取应急疏散方案。

#### 14.9 调查报告和总结

根据学校《突发事件应急预案》要求，及时、准确完成信息

和调查报告的报送工作。

应急处置结束后一周内，应急处置执行工作组根据应急处置工作组组长安排，适时成立事件调查小组，会同有关部门、单位调查分析事件发生的前因后果和发展趋势，做出预测分析报告工作小组。

## 第十五章 处置扰乱学院办公秩序行为应急处置预案

针对学校外部人员扰乱学院内办公秩序问题，为维护学校正常的办公秩序，有效防止和制止同类事件的发生，依据《中华人民共和国治安管理处罚法》，经与公安干警共同商定，制定本预案。

凡在学校发生的各类人员因其自身利益或其要求得不到满足而在校内滋事，并依据《中华人民共和国治安管理处罚法》第二十三条第一款规定构成扰乱单位秩序的违法行为者，安全稳定工作处及有关部门应按照行政职责，依靠公安机关依法防止和制止上述行为。如发生严重干扰学校领导和机关部门办公秩序的行为，拟采取以下处置方法和程序：

1. 党政办公室、安全稳定工作处、学工处和相关学院人员在第一时间到达现场。党政办公室负责处理涉及学校领导的事宜；安全稳定工作处负责维持现场秩序；学工处和其他人员负责说服劝导当事人的工作。按照各自的工作职责，相互配合做好相关工作。

2. 安全稳定工作处及时发现和报告情况。针对已发生的状况，安全稳定工作处采集有关当事人的影像资料，保卫干部和保安队员熟悉当事人的面貌特征。当其再次进校时门卫人员尽可能及时辨认，并立即向学校安全稳定工作处报告。

3. 当事人进入办公楼时，由安全稳定工作处人员进行劝阻，

要求其到安全稳定工作处值班室等候，同时，通知党政办公室、学工处和相关学院人员到现场联合工作。

4. 如当事人不听劝阻强行上楼时，安全稳定工作处及在场工作人员应尽力劝阻。但在当事人没有过激行为时避免发生直接冲突，应一边口头劝阻一边跟随其上楼。同时，保安队人员也随后上楼，并携带摄像、照相设备，做好现场取证准备。

5. 如果安全稳定工作处事先未发现当事人进入办公楼和上楼时，部门工作人员要迅速通知安全稳定工作处和有关人员到场。现场工作人员要尽力劝其到接待地点，并以学工处和相关学院为主做说服和劝导工作，安全稳定工作处维护好现场秩序。同时，保安队员及摄像取证人员在接待地点待命。

6. 当事人不听从工作人员劝阻强行进入办公室时（如发生强行开门、进入和其他过激行为），则视为其构成扰乱办公秩序的行为，安全稳定工作处干部和保安队员立即采取阻拦措施，必要时由保安队员强行架出。同时使用摄像机、照相机当场拍摄取证，并在现场拨打警务 110 或驻地派出所报案，请公安人员到达现场对其违法行为进行处置。如公安人员到达现场时其违法行为已终止，则用摄像机当场回放以提供其违法证据。

7. 如果当事人在办公室门前采取静候方式，既不采取过激行为又不与其他工作人员谈话时，安全稳定工作处则派 2 名保安队员在旁守候相持。同时，请派出所民警到场进行说服劝导工作。

附：《中华人民共和国治安管理处罚法》（该法于 2006 年 3 月 1 日起施行）有关条文及释义

1. 该法第三章第一节“扰乱公共秩序的行为和处罚”中第二十三条规定：“扰乱机关、团体、企业、事业单位秩序，致使工作、生产、营业、医疗、教学、科研不能正常进行，尚未造成严重损失的”，“处警告或者二百元以下罚款；情节较重的，处五日以上十日以下拘留，可以并处五百元以下罚款”。

2. 《〈中华人民共和国治安管理处罚法〉释解》一书对相关条款做出以下释义：一些人为了满足自身的利益或提出的要求得不到满足，扰乱单位的秩序，企图通过实施这些行为，给有关部门施加压力，从而满足其要求。这些行为造成有关单位的秩序混乱，导致工作无法正常进行，其危害和影响是较大的，必须予以制止和处罚

## 附件 1：学院实时应急处置组织机构

### （1）应急处置工作领导小组

组 长：田红芳、柳长安

副组长：魏晓东、钱伟、沈莹、史运涛、高世吉、谢光辉

成员：白旭东、王芳、唐正清、梁文学、闫虎生、杨岭、郑兴、任凤国、贾民政、赵烨、杨海涛、贺继伟、吕延宁、孟晴、王佼、牛小铁、孙社文、李月清、王怀群、张春芝、张丽丽、郑阔、徐炜彦、朱元忠、刘建新、沈杰、王巍、张春勇、王琦、张波

### （2）应急处置办公室

突发公共事件应急处置工作领导小组下设领导小组办公室，挂靠在党政办公室，领导小组办公室是领导小组的日常办事机构。在处理突发事件时，领导小组办公室协助各类突发事件指挥部的工作。

主任：白旭东

副主任：吕骥、闫大志

### （3）应急处置工作组

为有效、迅速应对校内突发公共事件，领导小组下设六个职能工作组。接到突发事件指令后，迅速赶到现场，听候领导小组调动。

信息联络组：谢光辉任组长；院党委宣传部、安全稳定工作

处、学工处和各学院等部门派人参加。

治安保卫组：闫虎生任组长；保安队、各部门派人参加。

后勤保障组：郑瑞收任组长；刘凯、刘胜厚任副组长，后勤各职能部门派人参加。

抢险抢修组：郑瑞收任组长；刘胜厚、刘凯任副组长，后勤各职能部门派人参加。

医疗救护组：王金立任组长；并组建由医生和护士组成的医疗卫生组和由各部门抽人组成经过救护培训的医疗救护队。

学生工作组：梁文学任组长；张炜、陈克清、各学院党总支书记任副组长，辅导员、班主任、团总支干部、公寓管理中心工作人员、学院学生会参加。

宣传教育组：唐正清任组长；工会、学工处、院团委、学生会、各学院和信息中心派人参加。

安置疏散组：张军任组长；学工处、各学院有关部门派人参加。



## 附件 2：重点部位消防实时应急处置预案

### （一）匠心楼消防应急预案

匠心楼是集办公、教学、实训为一体的综合性教学楼，高 45 米，共 12 层，属于高层建筑，人员密集，全楼安装了火警自动报警系统和自动灭火系统，为了切实保证广大师生员工生命和财产的安全，特制定本预案。

#### 1. 部门应急机构

部门灭火、疏散引导组

组长：闫虎生

副组长：张军

成员：安全稳定工作处、中控室值班人员、保安队

#### 2. 应急程序

##### 一、发现火情，立即核实

1、火情第一发现人发现或得知火情或火情苗头的信息，必须立即向值班工作人员，同时拨打“校园 110” 报告，相关工作人员要立即进行实地查看核实；火灾自动报警系统报火警时，中控室值班人员立刻带好消防应急包和消防电话赶赴报警点核实。火情第一发现人应立即利用灭火器材和设施灭火。

2、核实后，立即将火情地点、火情大小、是否有人受困等详细情况汇报各部门灭火、疏散引导组及学院应急办公室。

3、部门灭火、疏散引导组立即组织展开扑灭初起火情、疏散

和抢救火场人员等工作；学院应急办公室立即向院应急领导小组报告，并通知相关应急小组立即赶赴现场展开工作。

4、应急领导小组根据火情，立即拨打 119、110 电话向消防和公安机关报警，拨打 120 电话向急救中心求救，报警时要报清报准：发生火灾的单位、所处区、街道、楼名楼号楼层、火情火势和报警人的姓名、单位、身份、电话。同时，要立即向市教委、市应急指挥中心、所在区委、区政府报告和请示批准启动应急预案和对应急工作的指示。

## 二、初期火情的扑救

1、发生初期火情时，部门灭火、疏散引导组应立即组织人员迅速利用楼层灭火器具，如灭火器、消火栓等进行及时扑救；并切断火场及周边房间的电源。

2、打开所有疏散通道，组织人员有序撤离。

3、火势受到控制后，应在火场停留，防止复燃。等待院领导小组到达现场后，听从指挥。

## 三、火灾的应急处置

1、若发现火情失控，要遵循先救人，后救火的原则。首先全力解救被困人员，组织指挥被困人员疏散或躲避待援。

2、组织侦察火情，掌握火势发展情况；及时向院应急领导小组汇报火情，听从指挥；

3、应急领导小组立即组织所属机构、有关单位和人员投入灭火、抢救工作，在确保人身安全的条件下，抢救火场被困人员，

控制火情或将火扑灭。

4、迅速派人在校门口迎接引导消防车、急救车、公安人员和市应急指挥部领导进入火灾现场，并要事先清除进入火场行车路线上所有障碍物，以利快速通行。

5、配合消防部门灭火。指示火场周围消火栓、水泵连接器的位置。

6、为维护火灾现场救火工作秩序和人员安全，要在火场周围圈定警戒线，严禁闲杂人员进入火场，并做好火灾现场的保护工作，以利火灾事故调查取证。

#### 四、组织疏散

1、中控室值班工作人员迅速打开安全出口门或现场按下门禁开关；

2、疏散引导组工作人员迅速指定位置，根据楼层安全疏散图组织被困人员撤离，领导和教工要让学生优先撤离。

疏散顺序：

（1）着火层；

（2）着火层以上楼层；

（3）着火层以下楼层。

3、任课教师立即组织学生冷静、有序地离开教室，部门领导组织职工冷静、有序地离开办公室，从就近的楼梯疏散，以防拥挤踏伤；并向被困人员提示安全逃生知识。

（1）抓紧时间尽早尽快逃生。

(2) 逃生时要用湿毛巾蒙鼻、用水浇身或用水浸湿的衣被护身向安全出口处冲去，不盲入人流，不相互拥挤冲撞，从无火楼梯或背向烟火逃跑；若楼道、楼梯火大，可用绳索或利用窗帘等自制救生绳用水浸湿后紧拴在暖气管或门窗上，用毛巾衣物护手，从阳台、窗口顺绳滑下，严禁跳楼。

(3) 若室内无火，室外火大无法自逃，应紧关门窗，用水浸湿毛巾、衣被塞堵门窗，防止烟渗入。同时，从窗、门口向外挥动衣物、手电和呼叫等方式向外发送求救信号，并做好准备等待救援。

(4) 严禁使用电梯逃生。

4、应急领导小组立即派人安全有序地组织逃出火场和火场周围附近的人员紧急疏散，妥善撤离险区。为了防止建筑物坍塌引发再次伤人事故，必须对有险情的建筑物进行排险，并严禁非抢险人员靠近险区。

5、抢险抢修组、医疗救护组、消防队和急救中心及时抢救伤员和受困人员外，要认真做好伤员的医疗救护工作，重伤人员要立即送往医院救治，轻伤人员在院医务所妥善安排医疗和护理。

6、火灾抢险抢救工作，坚持先救人、后救物的原则下进行抢救。在救人和抢险的同时，尽可能地抢救贵重财产和重要资料。把疏散出来的物资集中存放到楼旁空地上，指定专人看管。

7、妥善安置受灾人员的生活，加强卫生管理工作，防止发生疾病、传染病和食物中毒，确保受灾人员生活舒适和身体健康。

8、加强校园治安保卫工作，维护好校园治安秩序，严防发生治安刑事案件，确保校园安全稳定局面。

匠心楼消防疏散图

B2 层:

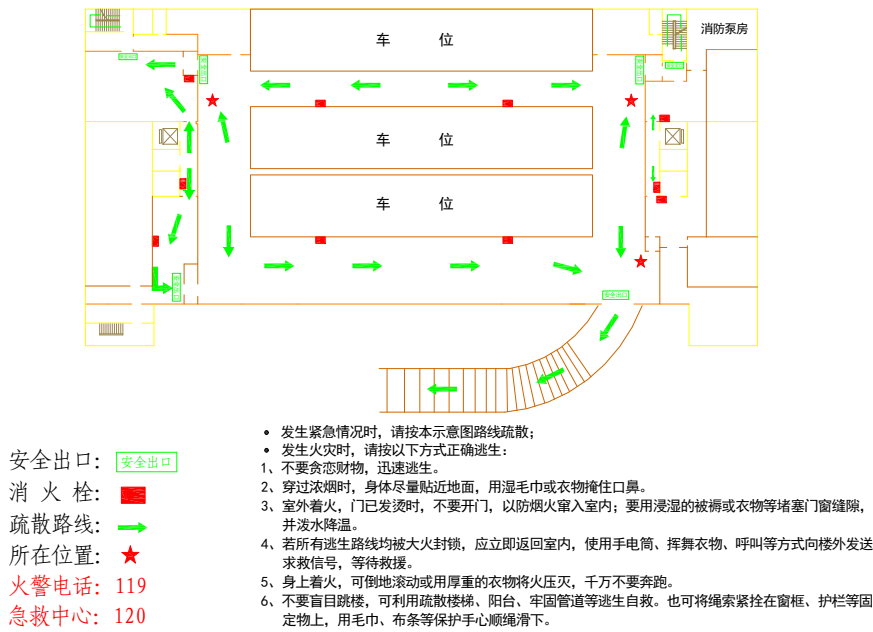

B1 层:

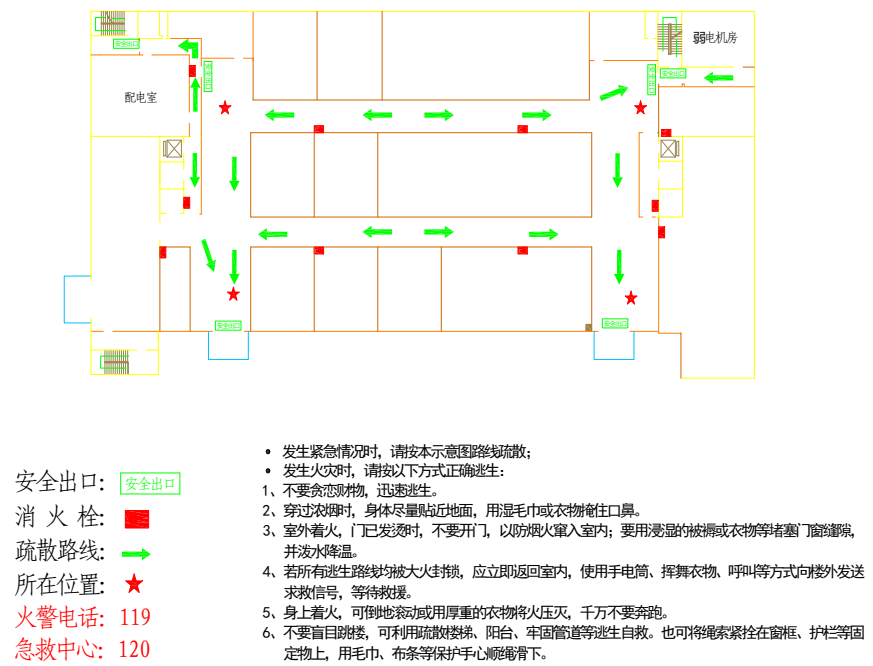

## 一层:

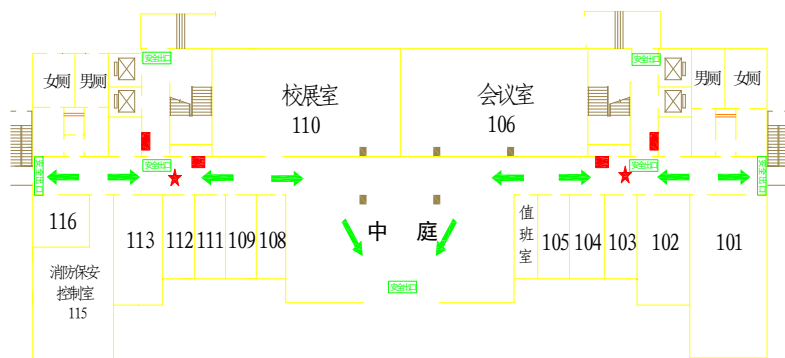

全出口: 安全出口  
 消火栓: ■  
 疏散路线: →  
 所在位置: ★  
 火警电话: 119  
 急救中心: 120

- 发生紧急情况时, 请按本示意图路线疏散;
  - 发生火灾时, 请按以下方式正确逃生:
- 1、不要贪恋财物, 迅速逃生。
  - 2、穿过浓烟时, 身体尽量贴近地面, 用湿毛巾或衣物捂住口鼻。
  - 3、室外着火, 门已发烫时, 不要开门, 以防烟火窜入室内; 要用湿毛巾或衣物等堵住门缝, 并泼水降温。
  - 4、若所有逃生路线均被大火封锁, 应立即返回室内, 使用手电筒、挥舞衣物、呼叫等方式向窗外发送求救信号, 等待救援。
  - 5、身上着火, 可就地打滚或用厚重的衣物压灭火, 千万不要奔跑。
  - 6、不要盲目跳楼, 可利用疏散楼梯、阳台、牢固管道等逃生自救。也可将绳索系在窗框、护栏等固定物上, 用毛巾、布条等围住手心顺势滑下。

## 二层:

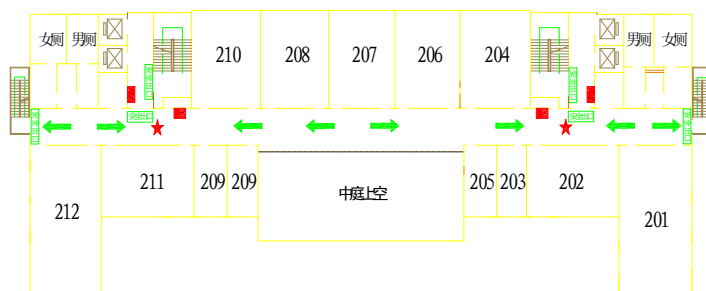

安全出口: 安全出口  
 消火栓: ■  
 疏散路线: →  
 所在位置: ★  
 火警电话: 119  
 急救中心: 120

- 发生紧急情况时, 请按本示意图路线疏散;
  - 发生火灾时, 请按以下方式正确逃生:
- 1、不要贪恋财物, 迅速逃生。
  - 2、穿过浓烟时, 身体尽量贴近地面, 用湿毛巾或衣物捂住口鼻。
  - 3、室外着火, 门已发烫时, 不要开门, 以防烟火窜入室内; 要用湿毛巾或衣物等堵住门缝, 并泼水降温。
  - 4、若所有逃生路线均被大火封锁, 应立即返回室内, 使用手电筒、挥舞衣物、呼叫等方式向窗外发送求救信号, 等待救援。
  - 5、身上着火, 可就地打滚或用厚重的衣物压灭火, 千万不要奔跑。
  - 6、不要盲目跳楼, 可利用疏散楼梯、阳台、牢固管道等逃生自救。也可将绳索系在窗框、护栏等固定物上, 用毛巾、布条等围住手心顺势滑下。

## 三层:

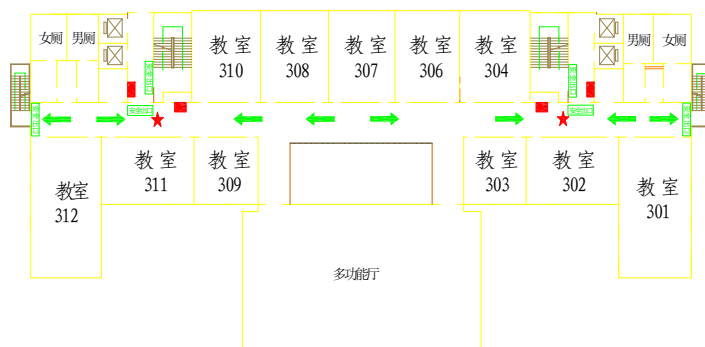

安全出口: 安全出口

消火栓: ■

疏散路线: →

所在位置: ★

火警电话: 119

急救中心: 120

- 发生紧急情况时, 请按本示意图路线疏散;
  - 发生火灾时, 请按以下方式正确逃生:
- 1、不要贪恋财物, 迅速逃生。
  - 2、穿过浓烟时, 身体尽量贴近地面, 用湿毛巾或衣物捂住口鼻。
  - 3、室外着火, 门已发烫时, 不要开门, 以防烟火窜入室内; 要用浸湿的被褥或衣物等堵塞门缝, 并泼水降温。
  - 4、若所有逃生路线均被大火封锁, 应立即退回室内, 使用手电筒、挥舞衣物、呼叫等方式向窗外发送求救信号, 等待救援。
  - 5、身上着火, 可倒地滚动或用厚重的衣物压灭火, 千万不要奔跑。
  - 6、不要盲目跳楼, 可利用疏散楼梯、阳台、牢固管道等逃生自救。也可将绳索系在窗框、护栏等固定物上, 用毛巾、布条等保护手心顺绳滑下。

## 四-九层:

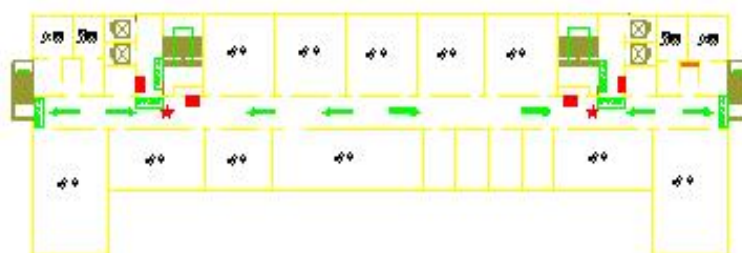

安全出口: 安全出口

消火栓: ■

疏散路线: →

所在位置: ★

火警电话: 119

急救中心: 120

- 发生紧急情况时, 请按本示意图路线疏散。
  - 发生火灾时, 请按以下方式正确逃生。
- 1 不要贪恋财物, 迅速逃生。
  - 2 穿过浓烟时, 身体尽量贴近地面, 用湿毛巾或衣物捂住口鼻。
  - 3 室外着火, 门已发烫时, 不要开门, 以防烟火窜入室内; 要用浸湿的被褥或衣物等堵塞门缝, 并泼水降温。
  - 4 若所有逃生路线均被大火封锁, 应立即退回室内, 使用手电筒、挥舞衣物、呼叫等方式向窗外发送求救信号, 等待救援。
  - 5 身上着火, 可倒地滚动或用厚重的衣物压灭火, 千万不要奔跑。
  - 6 不要盲目跳楼, 可利用疏散楼梯、阳台、牢固管道等逃生自救。也可将绳索系在窗框、护栏等固定物上, 用毛巾、布条等保护手心顺绳滑下。

## 十-十二层:

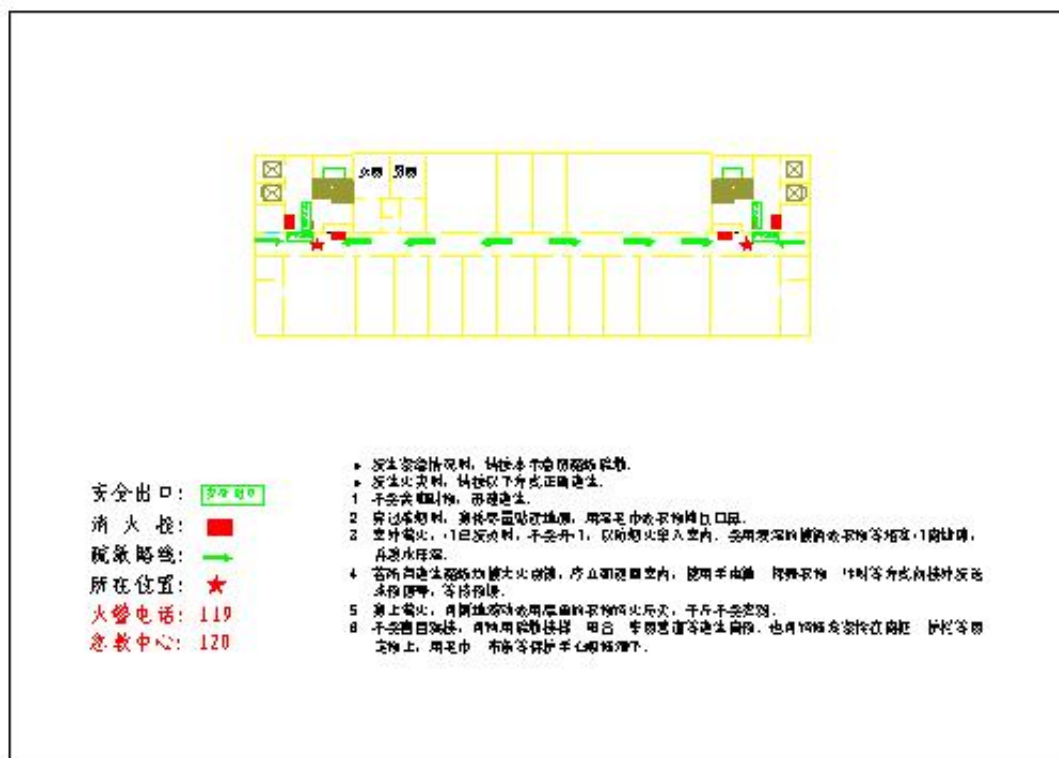

### (二) 学生公寓消防应急预案

学生公寓是学生日常生活与学习的重要场所, 学生公寓安全关系到学生生命财产和学校稳定。为配合学院“平安校园”创建工作确保公寓安全, 并以最迅速的措施应对突发事件, 确保学生的生命财产安全, 最大限度地防止和减少意外事故的发生, 妥善处理各种突发事件, 以维护学生公寓内正常的工作、生活秩序, 特制定本突发事件应急预案。

#### 1. 部门应急机构

部门灭火、疏散引导小组

组长: 梁文学

副组长: 陈克清

成员: 宿管中心职工、公寓物业中心职工



## 2. 应急程序

### 一、发现火情，立即核实

1、火情第一发现人发现或得知火情或火情苗头的信息，必须立即向值班工作人员，同时拨打“校园 110” 报告，相关工作人员要立即进行实地查看核实。火情第一发现人应立即利用灭火器材和设施灭火。

2、核实后，立即将火情地点、火情大小、是否有人受困等详细情况汇报各部门灭火、疏散引导小组及学院应急办公室。

3、部门灭火、疏散引导小组立即组织展开扑灭初起火情、疏散和抢救火场人员等工作；学院应急办公室立即向院应急领导小组报告，并通知相关应急小组立即赶赴现场展开工作。

4、应急领导小组根据火情，立即拨打 119、110 电话向消防和公安机关报警，拨打 120 电话向急救中心求救，报警时要报清报准：发生火灾的单位、所处区、街道、楼名楼号楼层、火情火势和报警人的姓名、单位、身份、电话。同时，要立即向市教委、市应急指挥中心、所在区委、区政府报告和请示批准启动应急预案和对应急工作的指示。

### 二、初期火情的扑救

1、发生初期火情时，部门灭火、疏散引导小组应立即组织人员迅速利用楼层灭火器具，如灭火器、消火栓等进行及时扑救；并切断火场及周边房间的电源。

2、打开所有疏散通道，组织人员有序撤离。

3、火势受到控制后，应在火场停留，防止复燃。等待院领导小组到达现场后，听从指挥。

### 三、火灾的应急处置

1、若发现火情失控，要遵循先救人，后救火的原则。首先全力解救被困人员，组织指挥被困人员疏散或躲避待援。

2、组织侦察火情，掌握火势发展情况；及时向院应急领导小组汇报火情，听从指挥；

3、应急领导小组立即组织所属机构、有关单位和人员投入灭火、抢救工作，在确保人身安全的条件下，抢救火场被困人员，控制火情或将火扑灭。

4、迅速派人在校门口迎接引导消防车、急救车、公安人员和市应急指挥部领导进入火灾现场，并要事先清除进入火场行车路线上所有障碍物，以利快速通行。

5、实施、配合消防部门灭火；指示火场周围消火栓、水泵连接器的位置，通知西部泵房启动消防泵保证消防管路的用水。

6、为维护火灾现场救火工作秩序和人员安全，要在火场周围圈定警戒线，严禁闲杂人员进入火场，并做好火灾现场的保护工作，以利火灾事故调查取证。

### 四、组织疏散

1、值班工作人员迅速打开安全出口门或现场按下门禁开关；

2、疏散引导组工作人员迅速指定位置，根据楼层安全疏散图组织学生撤离，领导和教工要让学生优先撤离。

疏散顺序：

- (1) 着火层；
- (2) 着火层以上楼层；
- (3) 着火层以下楼层。

3、利用公寓广播站进行广播，提醒学生冷静、有序地从就近的楼梯走出公寓，以防拥挤踏伤；并向被困学生播放安全逃生知识提示。

(1) 抓紧时间尽早尽快逃生。

(2) 逃生时要用湿毛巾蒙鼻、用水浇身或用水浸湿的衣被护身向安全出口处冲去，不盲入人流，不相互拥挤冲撞，从无火楼梯或背向烟火逃跑；若楼道、楼梯火大，可用绳索或利用床单、窗帘等自制救生绳用水浸湿后紧拴在暖气管或门窗上，用毛巾衣物护手，从阳台、窗口顺绳滑下，严禁跳楼。

(3) 若室内无火，室外火大无法自逃，应紧关门窗，用水浸湿毛巾、衣被塞堵门窗，防止烟渗入。同时，从窗、门口向外挥动衣物、手电和呼叫等方式向外发送求救信号，并做好准备等待救援。

4、应急领导小组立即派人安全有序地组织逃出火场和火场周围附近的人员紧急疏散，妥善撤离险区。为了防止建筑物坍塌引发再次伤人事故，必须对有险情的建筑物进行排险，并严禁非抢险人员靠近险区。

5、抢险抢修组、医疗救护组、消防队和急救中心及时抢救伤

员和受困人员外，要认真做好伤员的医疗救护工作，重伤人员要立即送往医院救治，轻伤人员在院医务所妥善安排医疗和护理。

6、火灾抢险抢救工作，在坚持先救人、后救物的原则下进行抢救。在救人和抢险的同时，尽可能地抢救贵重财产和重要资料。把疏散出来的物资集中存放到楼旁空地上，指定专人看管。

7、妥善安置受灾人员的生活，加强卫生管理工作，防止发生疾病、传染病和食物中毒，确保受灾人员生活舒适和身体健康。

8、加强校园治安保卫工作，维护好校园治安秩序，严防发生治安刑事案件，确保校园安全稳定局面。

1 号学生公寓消防疏散图

一层:

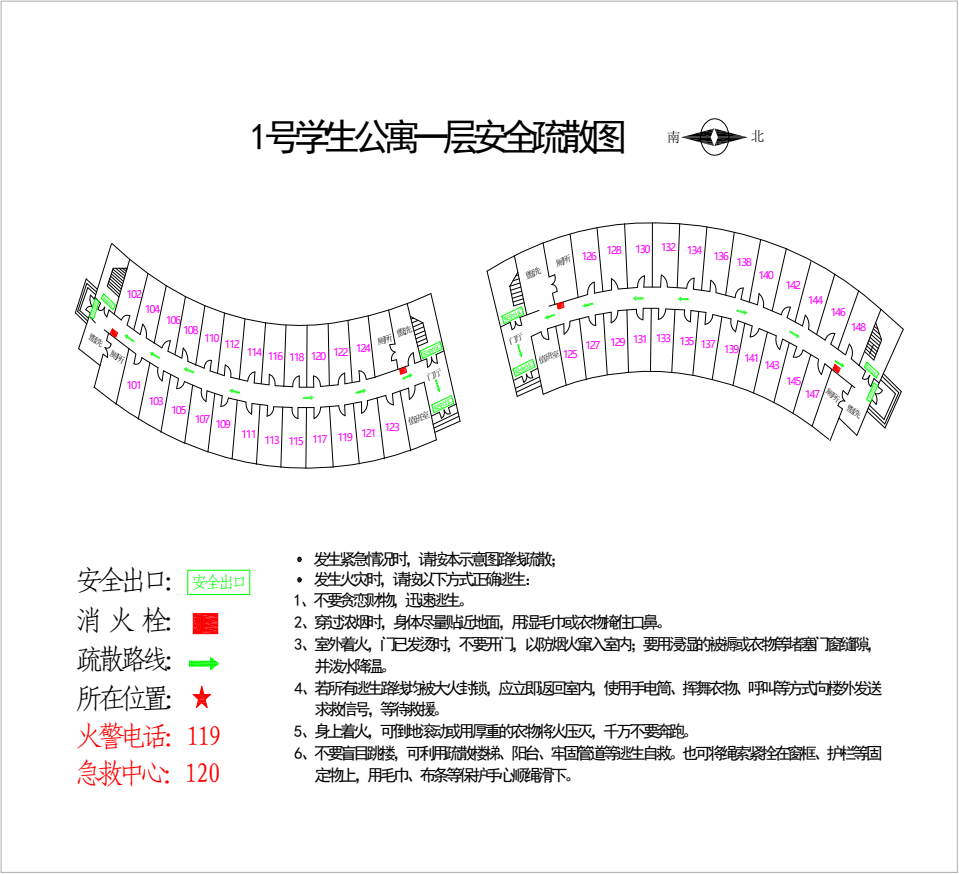

## 二-三层:

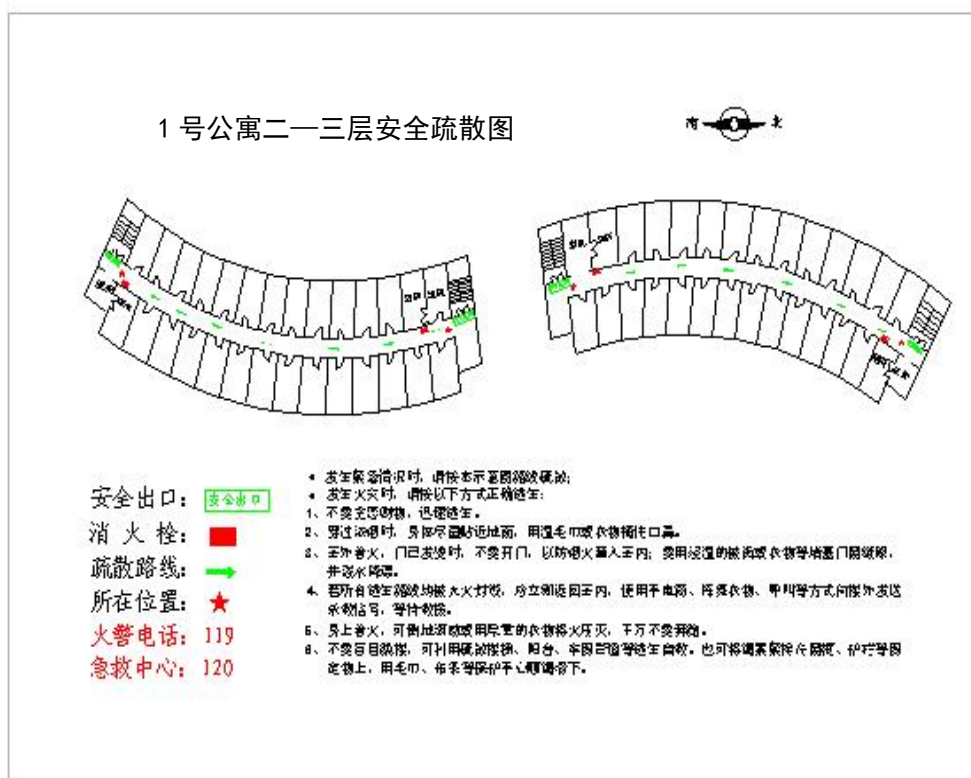

## 四-六层:

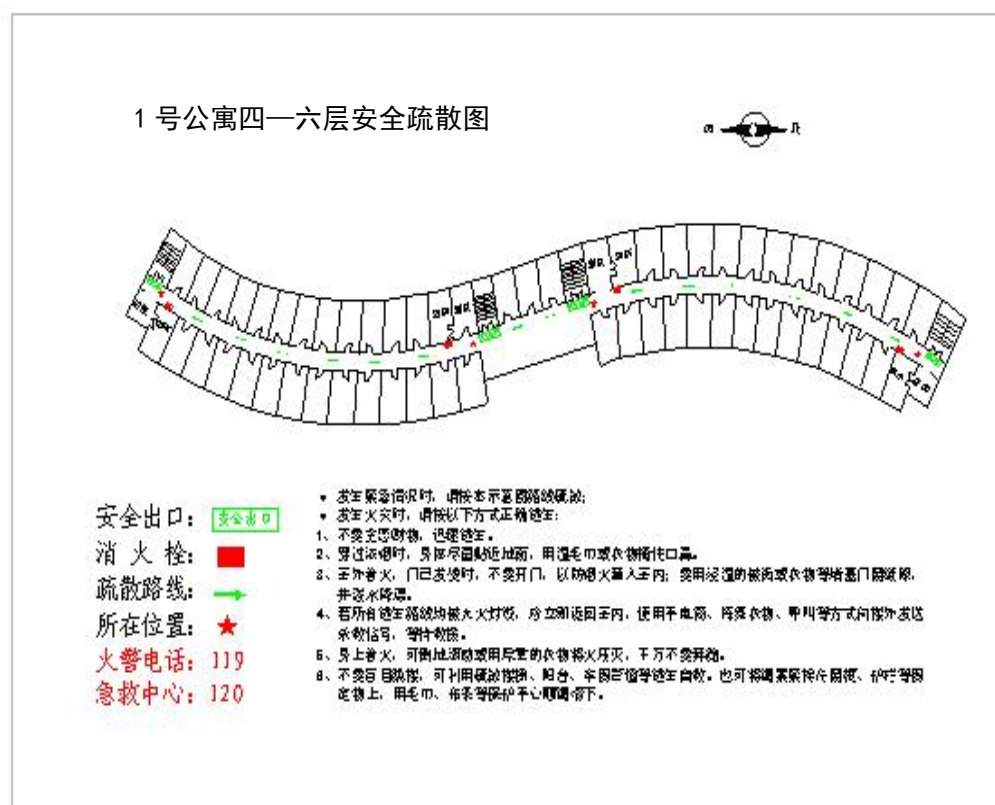

## 2号学生公寓消防疏散图

### B1层:

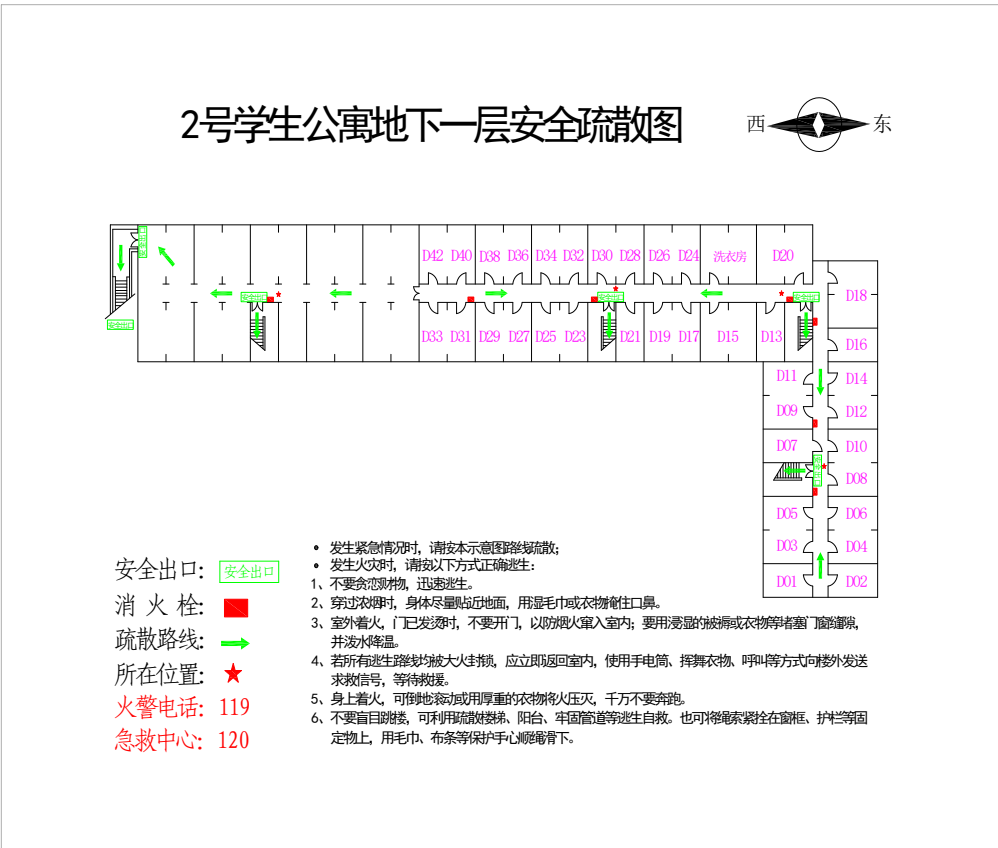

### 一层:

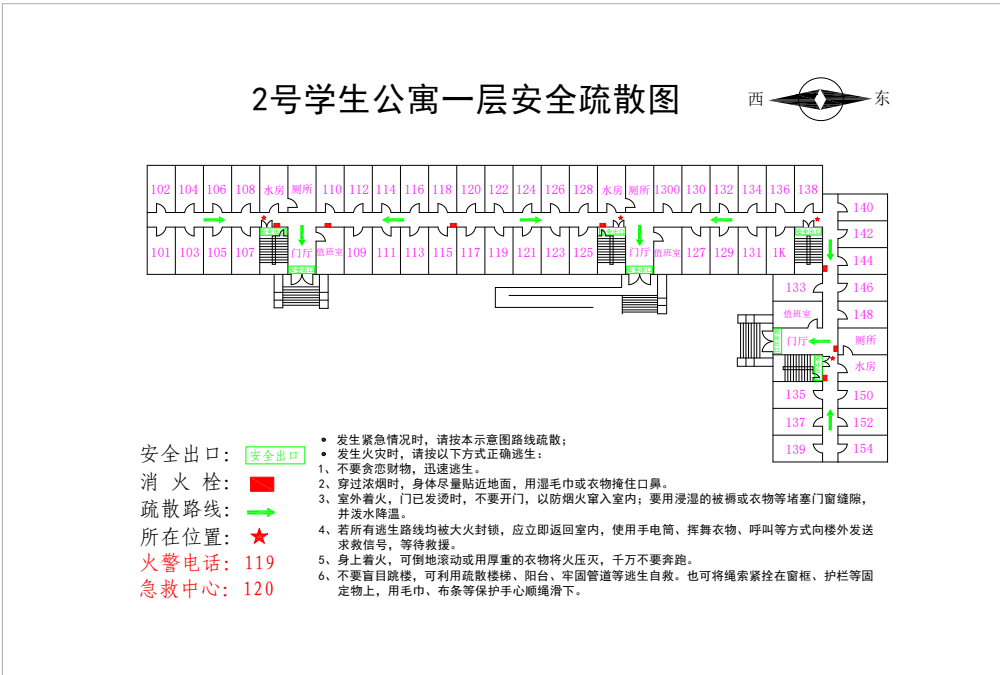

## 二-六层:

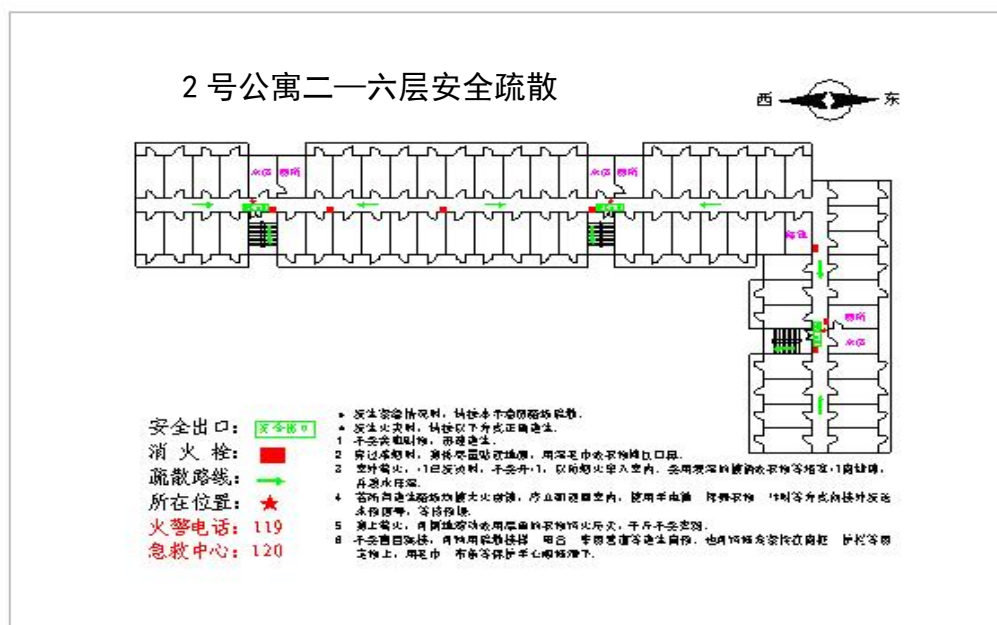

## 4、3号学生公寓消防疏散图

### B1层:

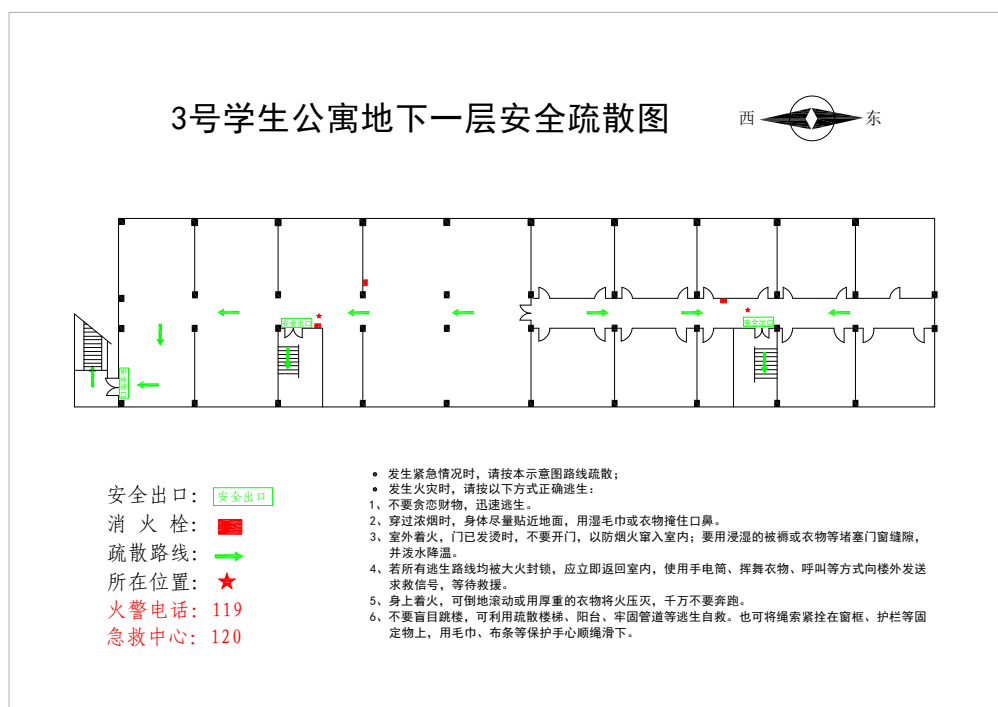

一层:

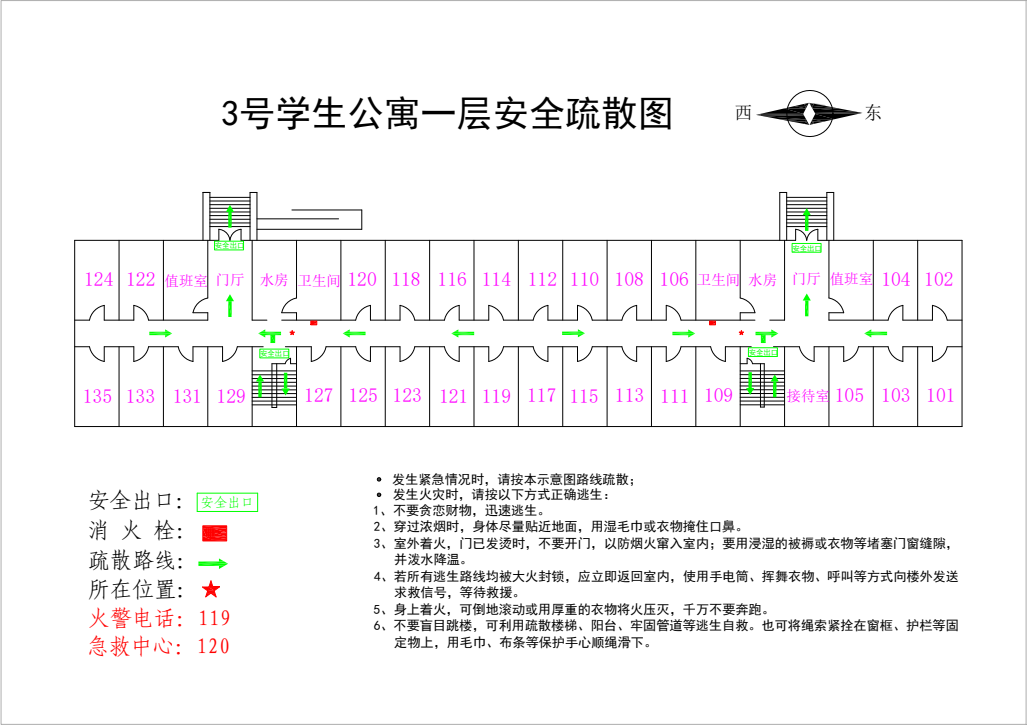

二-六层:

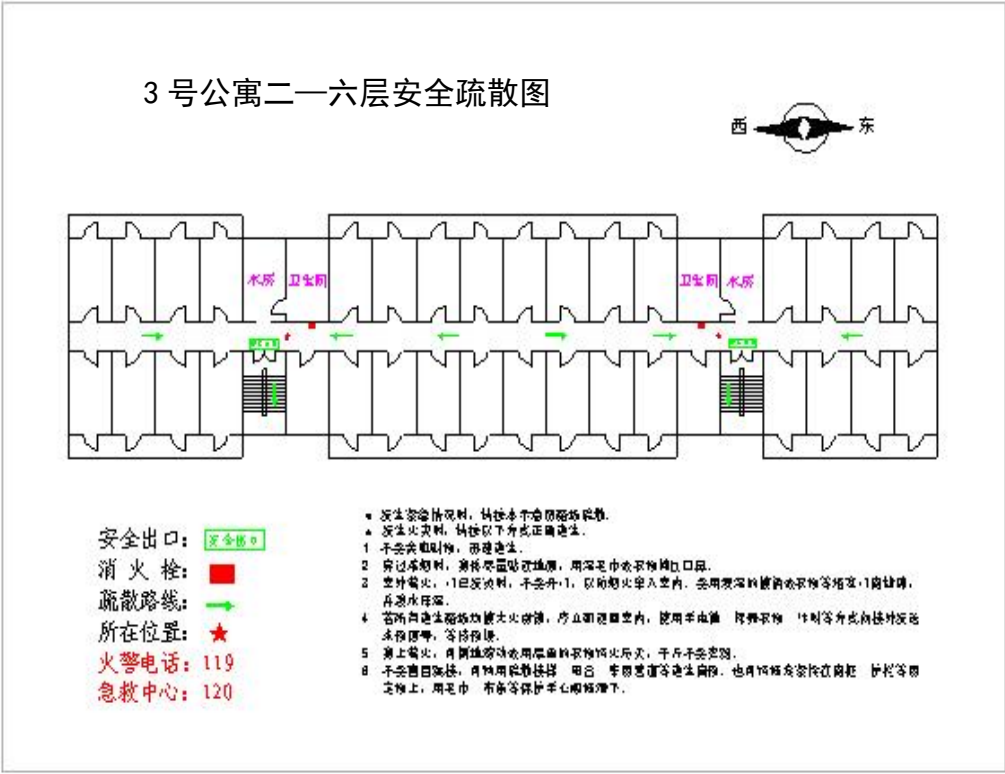

4号学生公寓消防疏散图



一层:

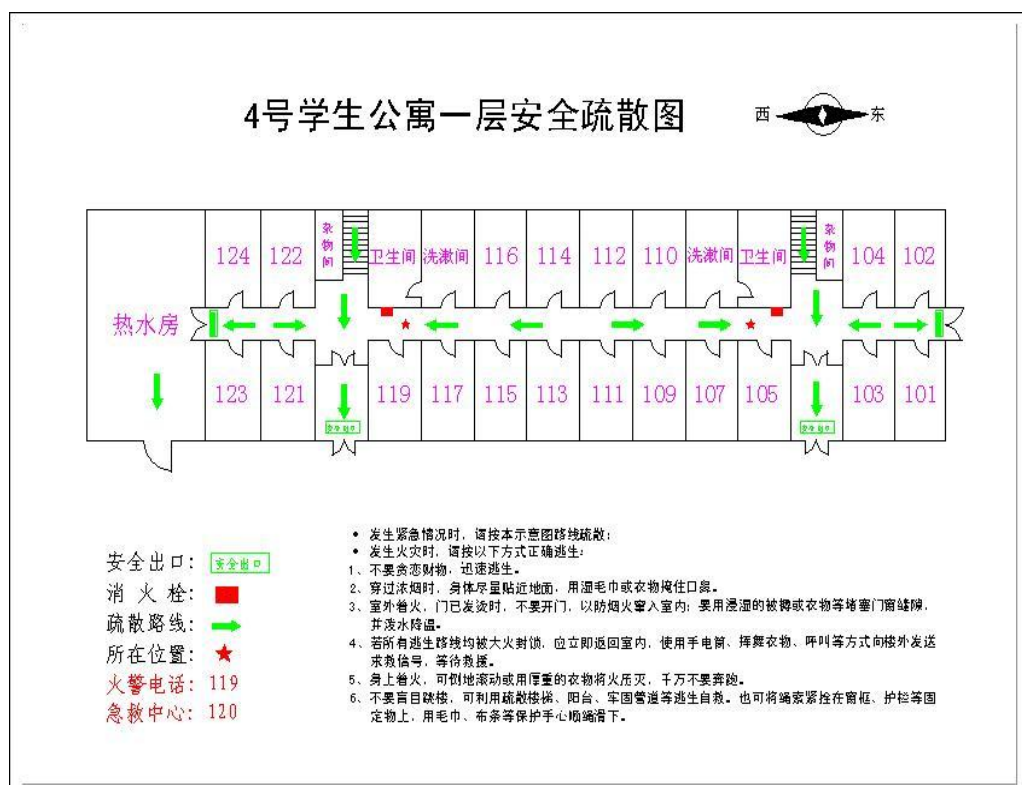

二-六层:

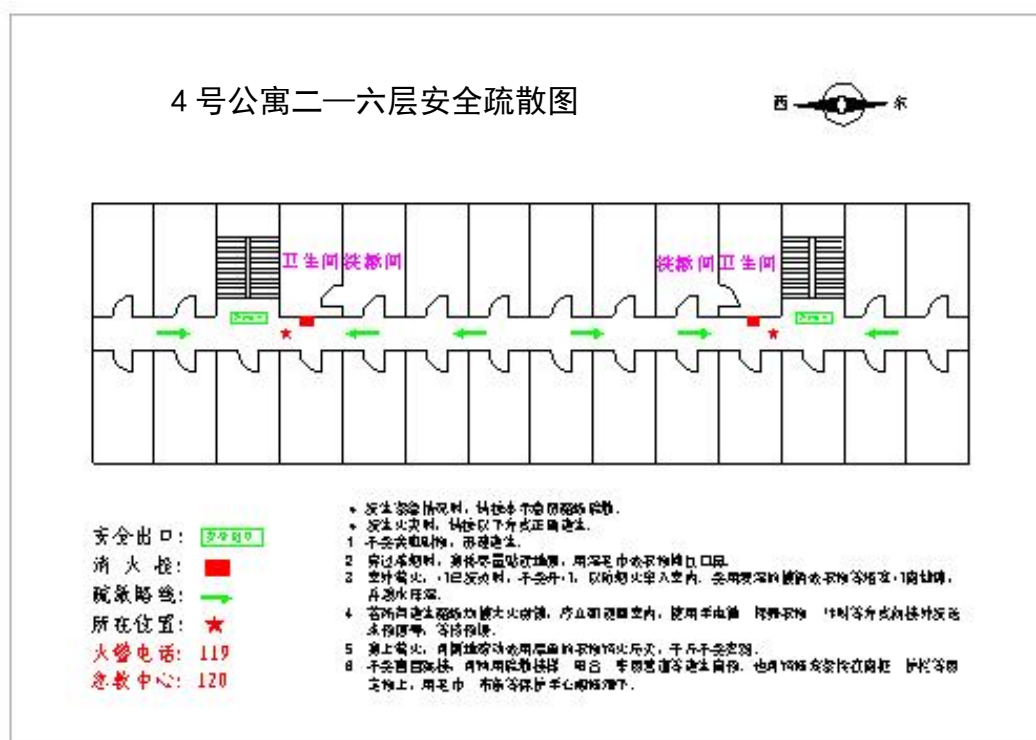

### （三）创新楼消防预案

为确保学校的安全与稳定，有效处置突发事件，能够统一指挥，有条不紊地进行紧急疏散教学楼内的师生，使安全事故损失降低到最低范围，特制定本预案。

#### 1. 部门应急机构

部门灭火、疏散引导小组

组长：朱元忠

副组长：方圆、刘同师

成员：信息工程学院教职工

#### 2. 应急程序

一、发现火情，立即核实

1、火情第一发现人发现或得知火情或火情苗头的信息，必须立即向值班工作人员或拨打“校园 110” 报告，相关工作人员要立即进行实地查看核实。火情第一发现人应立即利用灭火器材和设施灭火。

2、核实后，立即将火情地点、火情大小、是否有人受困等详细情况汇报各部门灭火、疏散引导小组及应急办公室。

3、部门灭火、疏散引导小组立即组织展开扑灭初起火情、疏散和抢救火场人员等工作；应急办公室立即向应急领导小组报告，并通知相关应急小组立即赶赴现场展开工作。

4、应急领导小组根据火情，立即拨打 119、110 电话向消防和公安机关报警，拨打 120 电话向急救中心求救，报警时要报清

报准：发生火灾的单位、所处区、街道、楼名楼号楼层、火情火势和报警人的姓名、单位、身份、电话。同时，要立即向市教委、市应急指挥中心、所在区委、区政府报告和请示批准启动应急预案和对应急工作的指示。

## 二、初期火情的扑救

1、发生初期火情时，部门灭火、疏散引导小组应立即组织人员迅速利用楼层灭火器具，如灭火器、消火栓等进行及时扑救；并切断火场及周边房间的电源。

2、打开所有疏散通道，组织人员有序撤离。

3、火势受到控制后，应在火场停留，防止复燃。等待院领导小组到达现场后，听从指挥。

## 三、火灾的应急处置

1、若发现火情失控，要遵循先救人，后救火的原则。首先全力解救被困人员，组织指挥被困人员疏散或躲避待援。

2、组织侦察火情，掌握火势发展情况；及时向院应急领导小组汇报火情，听从指挥；

3、应急领导小组立即组织所属机构、有关单位和人员投入灭火、抢救工作，在确保人身安全的条件下，抢救火场被困人员，控制火情或将火扑灭。

4、迅速派人在校门口迎接引导消防车、急救车、公安人员和市应急指挥部领导进入火灾现场，并要事先清除进入火场行车路线上所有障碍物，以利快速通行。

5、配合消防部门灭火。指示火场周围消火栓、水泵连接器的位置。

6、为维护火灾现场救火工作秩序和人员安全，要在火场周围圈定警戒线，严禁闲杂人员进入火场，并做好火灾现场的保护工作，以利火灾事故调查取证。

#### 四、组织疏散

1、值班工作人员迅速打开安全出口门；

2、疏散引导组工作人员迅速指定位置，根据楼层安全疏散图组织学生撤离，领导和教工要让学生优先撤离。

疏散顺序：

（1）着火层；

（2）着火层以上楼层；

（3）着火层以下楼层。

3、任课教师立即组织学生冷静、有序地离开教室，从就近的楼梯疏散，以防拥挤踏伤；并向被困学生讲述安全逃生知识提示。

（1）抓紧时间尽早尽快逃生。

（2）逃生时要用湿毛巾蒙鼻、用水浇身或用水浸湿的衣被护身向安全出口处冲去，不盲入人流，不相互拥挤冲撞，从无火楼梯或背向烟火逃跑；若楼道、楼梯大火，可用绳索或利用窗帘等自制救生绳用水浸湿后紧拴在暖气管或门窗上，用毛巾衣物护手，从阳台、窗口顺绳滑下，严禁跳楼。

（3）若室内无火，室外火大无法自逃，应紧关门窗，用水浸

湿毛巾、衣被塞堵门窗，防止烟渗入。同时，从窗、门口向外挥动衣物、手电和呼叫等方式向外发送求救信号，并做好准备等待救援。

4、应急领导小组立即派人安全有序地组织逃出火场和火场周围附近的人员紧急疏散，妥善撤离险区。为了防止建筑物坍塌引发再次伤人事故，必须对有险情的建筑物进行排险，并严禁非抢险人员靠近险区。

5、抢险抢修组、医疗救护组、消防队和急救中心及时抢救伤员和受困人员外，要认真做好伤员的医疗救护工作，重伤人员要立即送往医院救治，轻伤人员在院医务所妥善安排医疗和护理。

6、火灾抢险抢救工作，在坚持先救人、后救物的原则下进行抢救。在救人和抢险的同时，尽可能地抢救贵重财产和重要资料。把疏散出来的物资集中存放到楼旁空地上，指定专人看管。

7、妥善安置受灾人员的生活，加强卫生管理工作，防止发生疾病、传染病和食物中毒，确保受灾人员生活舒适和身体健康。

8、加强校园治安保卫工作，维护好校园治安秩序，严防发生治安刑事案件，确保校园安全稳定局面。

# 创新楼消防疏散图

## 一层:

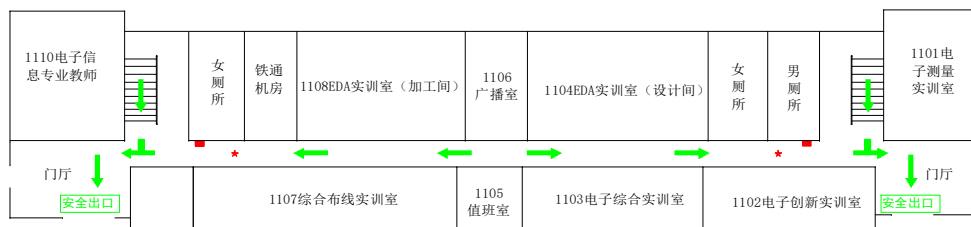

安全出口: 安全出口  
 消火栓: ■  
 疏散路线: →  
 所在位置: ★  
 火警电话: 119  
 急救中心: 120

- 发生紧急情况时, 请按本示意图路线疏散;
- 发生火灾时, 请按以下方式正确逃生:
- 1、不要贪恋财物, 迅速逃生。
- 2、穿过浓烟时, 身体尽量贴近地面, 用湿毛巾或衣物捂住口鼻。
- 3、室外着火, 门已发烫时, 不要开门, 以防烟火窜入室内; 要用浸湿的被褥或衣物等堵门缝, 并泼水降温。
- 4、若所有逃生路线均被大火封锁, 应立即退回室内, 使用手电筒、挥舞衣物、呼叫等方式向窗外发送求救信号, 等待救援。
- 5、身上着火, 可就地打滚或用厚重的衣物将火压灭, 千万不要奔跑。
- 6、不要盲目跳楼, 可利用疏散楼梯、阳台、牢固管道等逃生自救。也可将绳索系牢在窗框、护栏等固定物上, 用毛巾、布条等保护手心慢慢滑下。

## 二-六层:

### 二-六层安全疏散图

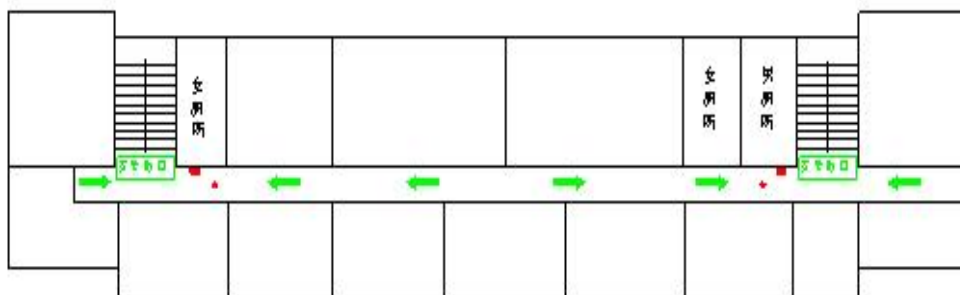

安全出口: 安全出口  
 消火栓: ■  
 疏散路线: →  
 所在位置: ★  
 火警电话: 119  
 急救中心: 120

- 发生紧急情况时, 请按本示意图路线疏散;
- 发生火灾时, 请按以下方式正确逃生:
- 1、不要贪恋财物, 迅速逃生。
- 2、穿过浓烟时, 身体尽量贴近地面, 用湿毛巾或衣物捂住口鼻。
- 3、室外着火, 门已发烫时, 不要开门, 以防烟火窜入室内; 要用浸湿的被褥或衣物等堵门缝, 并泼水降温。
- 4、若所有逃生路线均被大火封锁, 应立即退回室内, 使用手电筒、挥舞衣物、呼叫等方式向窗外发送求救信号, 等待救援。
- 5、身上着火, 可就地打滚或用厚重的衣物将火压灭, 千万不要奔跑。
- 6、不要盲目跳楼, 可利用疏散楼梯、阳台、牢固管道等逃生自救。也可将绳索系牢在窗框、护栏等固定物上, 用毛巾、布条等保护手心慢慢滑下。

#### （四）博学楼消防预案

为确保学校的安全与稳定，有效处置突发事件，能够统一指挥，有条不紊地进行紧急疏散教学楼内的师生，使安全事故损失降低到最低范围，特制定本预案。

##### 1 部门应急机构

部门灭火、疏散引导小组

组长：张春芝

副组长：张琳、郭勇

成员：机电工程学院教职工、学生会

##### 2 应急程序

一、发现火情，立即核实

1、火情第一发现人发现或得知火情或火情苗头的信息，必须立即向值班工作人员或拨打“校园 110” 报告，相关工作人员要立即进行实地查看核实。火情第一发现人应立即利用灭火器材和设施灭火。

2、核实后，立即将火情地点、火情大小、是否有人受困等详细情况汇报各部门灭火、疏散引导小组及学院应急办公室。

3、部门灭火、疏散引导小组立即组织展开扑灭初起火情、疏散和抢救火场人员等工作；应急办公室立即向应急领导小组报告，并通知相关应急小组立即赶赴现场展开工作。

4、应急领导小组根据火情，立即拨打 119、110 电话向消防和公安机关报警，拨打 120 电话向急救中心求救，报警时要报清

报准：发生火灾的单位、所处区、街道、楼名楼号楼层、火情火势和报警人的姓名、单位、身份、电话。同时，要立即向市教委、市应急指挥中心、所在区委、区政府报告和请示批准启动应急预案和对应急工作的指示。

## 二、初期火情的扑救

1、发生初期火情时，部门灭火、疏散引导小组立即组织人员迅速利用楼层灭火器具，如灭火器、消火栓等进行及时扑救；并切断火场及周边房间的电

2、打开所有疏散通道，组织人员有序撤离。

3、火势受到控制后，应在火场停留，防止复燃。等待院领导小组到达现场后，听从指挥。

## 三、火灾的应急处置

1、若发现火情失控，要遵循先救人，后救火的原则。首先全力解救被困人员，组织指挥被困人员疏散或躲避待援。

2、组织侦察火情，掌握火势发展情况；及时向院应急领导小组汇报火情，听从指挥；

3、应急领导小组立即组织所属机构、有关单位和人员投入灭火、抢救工作，在确保人身安全的条件下，抢救火场被困人员，控制火情或将火扑灭。

4、迅速派人在校门口迎接引导消防车、急救车、公安人员和市应急指挥部领导进入火灾现场，并要事先清除进入火场行车路线上所有障碍物，以利快速通行。



5、积极配合消防部门灭火。指示火场周围消火栓、水泵连接器的位置。

6、为维护火灾现场救火工作秩序和人员安全，要在火场周围圈定警戒线，严禁闲杂人员进入火场，并做好火灾现场的保护工作，以利火灾事故调查取证。

#### 四、组织疏散

1、值班工作人员迅速打开安全出口门；

2、疏散引导组工作人员迅速指定位置，根据楼层安全疏散图组织学生撤离，领导和教工要让学生优先撤离。

疏散顺序：

（1）着火层；

（2）着火层以上楼层；

（3）着火层以下楼层。

3、任课教师立即组织学生冷静、有序地离开教室，从就近的楼梯疏散，以防拥挤踏伤；并向被困学生讲述安全逃生知识提示。

（1）抓紧时间尽早尽快逃生。

（2）逃生时要用湿毛巾蒙鼻、用水浇身或用水浸湿的衣被护身向安全出口处冲去，不盲入人流，不相互拥挤冲撞，从无火楼梯或背向烟火逃跑；若楼道、楼梯火大，可用绳索或利用窗帘等自制救生绳用水浸湿后紧拴在暖气管或门窗上，用毛巾衣物护手，从阳台、窗口顺绳滑下，严禁跳楼。

（3）若室内无火，室外火大无法自逃，应紧关门窗，用水浸

湿毛巾、衣被塞堵门窗，防止烟渗入。同时，从窗、门口向外挥动衣物、手电和呼叫等方式向外发送求救信号，并做好准备等待救援。

4、应急领导小组立即派人安全有序地组织逃出火场和火场周围附近的人员紧急疏散，妥善撤离险区。为了防止建筑物坍塌引发再次伤人事故，必须对有险情的建筑物进行排险，并严禁非抢险人员靠近险区。

5、抢险抢修组、医疗救护组、消防队和急救中心及时抢救伤员和受困人员外，要认真做好伤员的医疗救护工作，重伤人员要立即送往医院救治，轻伤人员在院医务所妥善安排医疗和护理。

6、火灾抢险抢救工作，在坚持先救人、后救物的原则下进行抢救。在救人和抢险的同时，尽可能地抢救贵重财产和重要资料。把疏散出来的物资集中存放到楼旁空地上，指定专人看管。

7、妥善安置受灾人员的生活，加强卫生管理工作，防止发生疾病、传染病和食物中毒，确保受灾人员生活舒适和身体健康。

8、加强校园治安保卫工作，维护好校园治安秩序，严防发生治安刑事案件，确保校园安全稳定局面。

# 博学楼消防疏散图

一层:

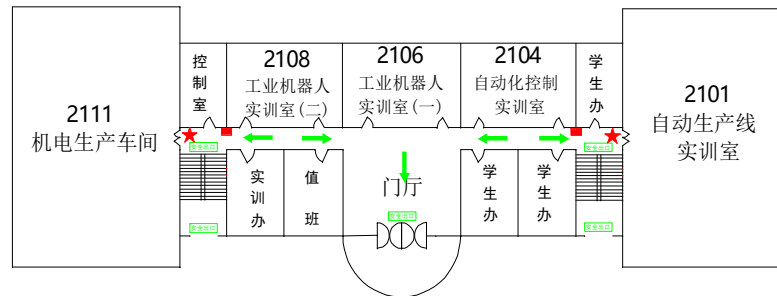

安全出口: 安全出口  
 消火栓: ■  
 疏散路线: →  
 所在位置: ★  
 火警电话: 119  
 急救中心: 120

- 发生紧急情况时, 请按本示意图路线疏散;
- 发生火灾时, 请按以下方式正确逃生:
  - 1) 不要贪恋财物, 迅速逃生。
  - 2) 穿过浓烟时, 身体尽量贴近地面, 用湿毛巾或衣物捂住口鼻。
  - 3) 室外着火, 门已发烫时, 不要开门, 以防烟火窜入室内; 要用浸湿的被褥或衣物等堵塞门窗缝隙, 并泼水降温。
  - 4) 若所有逃生路线均被大火封锁, 应立即返回室内, 使用手电筒、挥舞衣物、呼叫等方式向楼外发送求救信号, 等待救援。
  - 5) 身上着火, 可倒地滚动或用厚重的衣物将火压灭, 千万不要奔跑。
  - 6) 不要盲目跳楼, 可利用疏散楼梯、阳台、牢固管道等逃生自救。也可将绳索紧拴在窗框、护栏等固定物上, 用毛巾、布条等保护手心顺绳滑下。

二层:

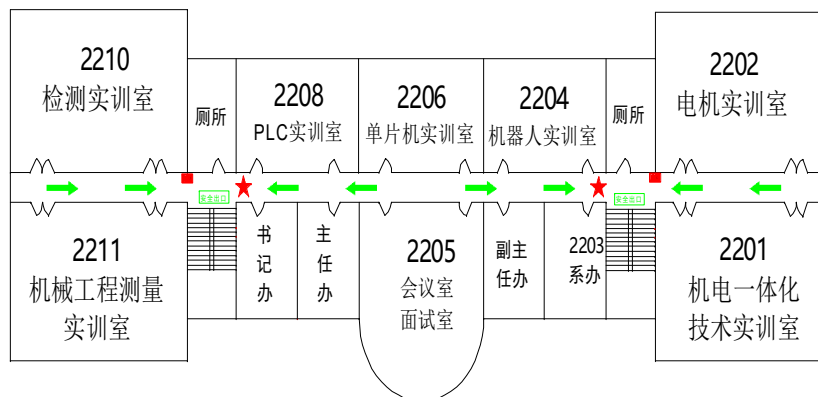

安全出口: 安全出口  
 消火栓: ■  
 疏散路线: →  
 所在位置: ★  
 火警电话: 119  
 急救中心: 120

- 发生紧急情况时, 请按本示意图路线疏散;
- 发生火灾时, 请按以下方式正确逃生:
  - 1) 不要贪恋财物, 迅速逃生。
  - 2) 穿过浓烟时, 身体尽量贴近地面, 用湿毛巾或衣物捂住口鼻。
  - 3) 室外着火, 门已发烫时, 不要开门, 以防烟火窜入室内; 要用浸湿的被褥或衣物等堵塞门窗缝隙, 并泼水降温。
  - 4) 若所有逃生路线均被大火封锁, 应立即返回室内, 使用手电筒、挥舞衣物、呼叫等方式向楼外发送求救信号, 等待救援。
  - 5) 身上着火, 可倒地滚动或用厚重的衣物将火压灭, 千万不要奔跑。
  - 6) 不要盲目跳楼, 可利用疏散楼梯、阳台、牢固管道等逃生自救。也可将绳索紧拴在窗框、护栏等固定物上, 用毛巾、布条等保护手心顺绳滑下。

### 三-五层:

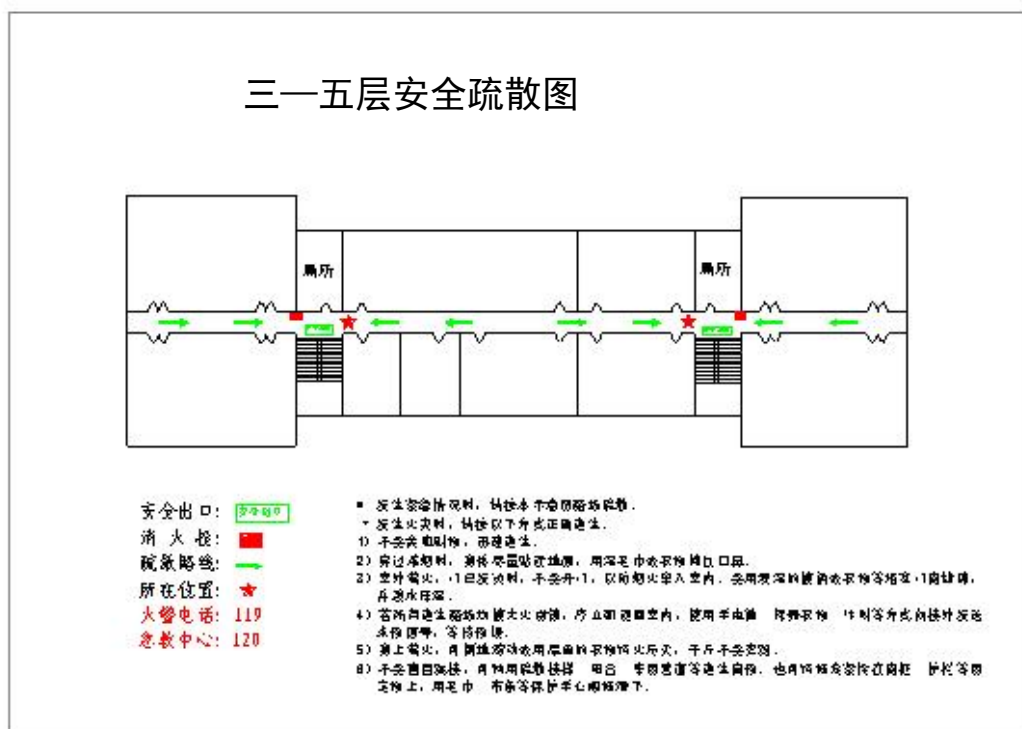

### (五) 厚德楼消防预案

为确保学校的安全与稳定，有效处置突发事件，能够统一指挥，有条不紊地进行紧急疏散教学楼内的师生，使安全事故损失降低到最低范围，特制定本预案。

#### 1. 部门应急机构

部门灭火、疏散引导小组

组长：白旭东

副组长：吕骥 闫大志

成员：厚德楼各部门负责人

#### 2 应急程序

一、发现火情，立即核实

1、火情第一发现人发现或得知火情或火情苗头的信息，必须

立即向值班工作人员或拨打“校园 110” 报告，相关工作人员要立即进行实地查看核实。火情第一发现人应立即利用灭火器材和设施灭火。

2、核实后，立即将火情地点、火情大小、是否有人受困等详细情况汇报各部门灭火、疏散引导小组及学院应急办公室。

3、部门灭火、疏散引导小组立即组织展开扑灭初起火情、疏散和抢救火场人员等工作；学院应急办公室立即向院应急领导小组报告，并通知相关应急小组立即赶赴现场展开工作。

4、应急领导小组根据火情，立即拨打 119、110 电话向消防和公安机关报警，拨打 120 电话向急救中心求救，报警时要报清报准：发生火灾的单位、所处区、街道、楼名楼号楼层、火情火势和报警人的姓名、单位、身份、电话。同时，要立即向市教委、市应急指挥中心、所在区委、区政府报告和请示批准启动应急预案和对应急工作的指示。

## 二、初期火情的扑救

1、发生初期火情时，部门灭火、疏散引导小组应立即组织人员迅速利用楼层灭火器具，如灭火器、消火栓等进行及时扑救；并切断火场及周边房间的电源。

2、打开所有疏散通道，组织人员有序撤离。

3、火势受到控制后，应在火场停留，防止复燃。等待院领导小组到达现场后，听从指挥。

## 三、火灾的应急处置

1、若发现火情失控，要遵循先救人，后救火的原则。首先全力解救被困人员，组织指挥被困人员疏散或躲避待援。

2、组织侦察火情，掌握火势发展情况；及时向院应急领导小组汇报火情，听从指挥；

3、应急领导小组立即组织所属机构、有关单位和人员投入灭火、抢救工作，在确保人身安全的条件下，抢救火场被困人员，控制火情或将火扑灭。

4、迅速派人在校门口迎接引导消防车、急救车、公安人员和市应急指挥部领导进入火灾现场，并要事先清除进入火场行车路线上所有障碍物，以利快速通行。

5、积极配合消防部门灭火。指示火场周围消火栓、水泵连接器的位置。

6、为维护火灾现场救火工作秩序和人员安全，要在火场周围圈定警戒线，严禁闲杂人员进入火场，并做好火灾现场的保护工作，以利火灾事故调查取证。

#### 四、组织疏散

1、值班工作人员迅速打开安全出口门；

2、疏散引导组工作人员迅速指定位置，根据楼层安全疏散图组织学生撤离，领导和教工要让学生优先撤离。

疏散顺序：

（1）着火层；

（2）着火层以上楼层；

(3) 着火层以下楼层。

3、任课教师立即组织学生冷静、有序地离开教室，从就近的楼梯疏散，以防拥挤踏伤；并向被困学生讲述安全逃生知识提示。

(1) 抓紧时间尽早尽快逃生。

(2) 逃生时要用湿毛巾蒙鼻、用水浇身或用水浸湿的衣被护身向安全出口处冲去，不盲入人流，不相互拥挤冲撞，从无火楼梯或背向烟火逃跑；若楼道、楼梯火大，可用绳索或利用窗帘等自制救生绳用水浸湿后紧拴在暖气管或门窗上，用毛巾衣物护手，从阳台、窗口顺绳滑下，严禁跳楼。

(3) 若室内无火，室外火大无法自逃，应紧关门窗，用水浸湿毛巾、衣被塞堵门窗，防止烟渗入。同时，从窗、门口向外挥动衣物、手电和呼叫等方式向外发送求救信号，并做好准备等待救援。

4、应急领导小组立即派人安全有序地组织逃出火场和火场周围附近的人员紧急疏散，妥善撤离险区。为了防止建筑物坍塌引发再次伤人事故，必须对有险情的建筑物进行排险，并严禁非抢险人员靠近险区。

5、抢险抢修组、医疗救护组、消防队和急救中心及时抢救伤员和受困人员外，要认真做好伤员的医疗救护工作，重伤人员要立即送往医院救治，轻伤人员在院医务所妥善安排医疗和护理。

6、火灾抢险抢救工作，在坚持先救人、后救物的原则下进行抢救。在救人和抢险的同时，尽可能地抢救贵重财产和重要资料。

把疏散出来的物资集中存放到楼旁空地上，指定专人看管。

7、妥善安置受灾人员的生活，加强卫生管理工作，防止发生疾病、传染病和食物中毒，确保受灾人员生活舒适和身体健康。

8、加强校园治安保卫工作，维护好校园治安秩序，严防发生治安刑事案件，确保校园安全稳定局面。

## 厚德楼消防疏散图

### 一层:

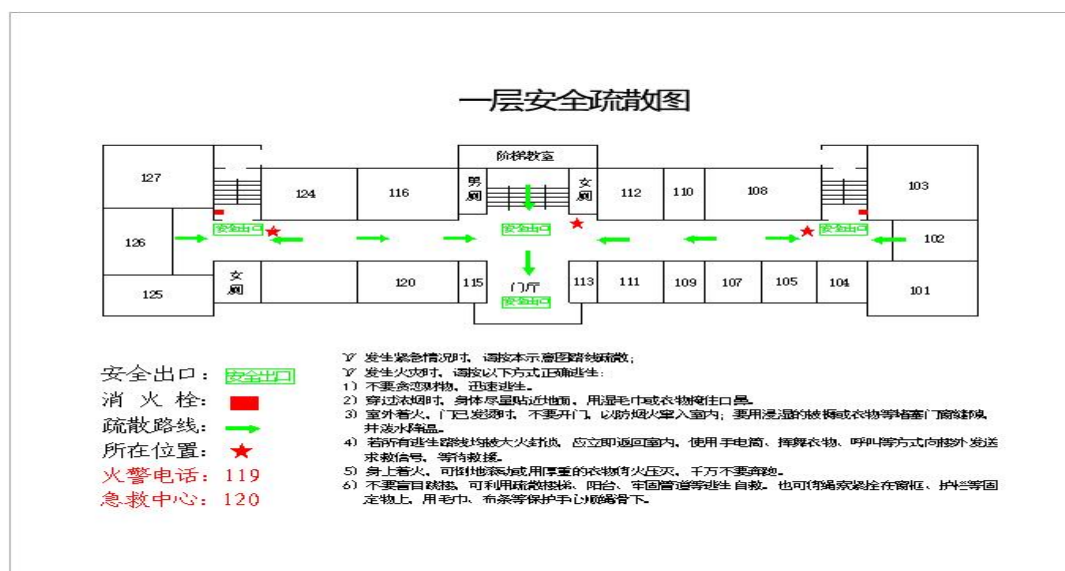

### 二-四层:

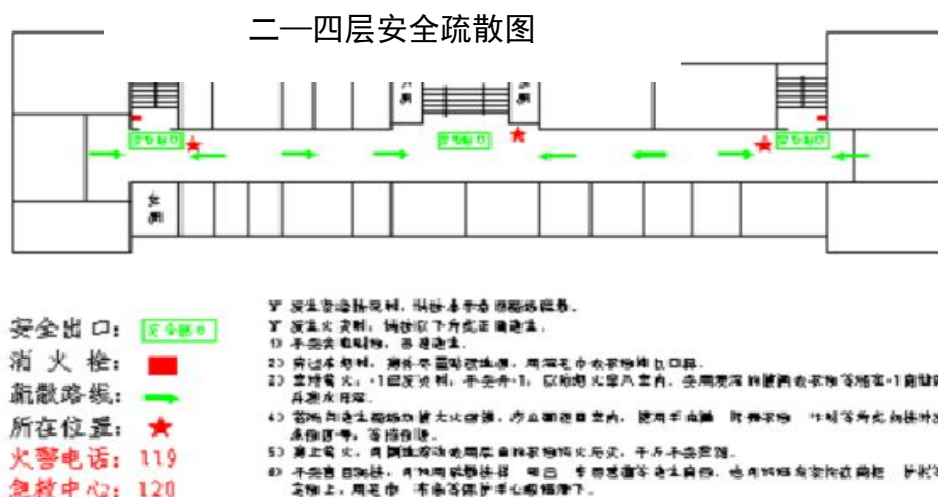



## （六）图书馆消防应急预案

图书馆楼储存图书量大，属重点防火部位。为确保学校的安全与稳定，有效处置突发事件，能够统一指挥，有条不紊地进行紧急疏散图书馆内的师生，使安全事故损失降低到最低范围，特制定本预案。

### 1. 部门应急机构

部门灭火、疏散引导小组

组长：任凤国

成员：图书馆教职工

### 2. 应急程序

#### 一、发现火情，立即核实

1、火情第一发现人发现或得知火情或火情苗头的信息，必须立即向值班工作人员或拨打“校园 110” 报告，相关工作人员要立即进行实地查看核实。火情第一发现人应立即利用灭火器材和设施灭火。

2、核实后，立即将火情地点、火情大小、是否有人受困等详细情况汇报给部门灭火、疏散引导小组及学院应急办公室。

3、部门灭火、疏散引导小组立即组织展开扑灭初起火情、疏散和抢救火场人员等工作；学院应急办公室立即向院应急领导小组报告，并通知相关应急小组立即赶赴现场展开工作。

4、应急领导小组根据火情，立即拨打 119、110 电话向消防和公安机关报警，拨打 120 电话向急救中心求救，报警时要报清

报准：发生火灾的单位、所处区、街道、楼名楼号楼层、火情火势和报警人的姓名、单位、身份、电话。同时，要立即向市教委、市应急指挥中心、所在区委、区政府报告和请示批准启动应急预案和对应急工作的指示。

## 二、初期火情的扑救

1、发生初期火情时，部门灭火、疏散引导小组应立即组织人员迅速利用楼层灭火器具，如灭火器、消火栓等进行及时扑救；并切断火场及周边房间的电源。

2、打开所有疏散通道，组织人员有序撤离。

3、火势受到控制后，应在火场停留，防止复燃。等待院领导小组到达现场后，听从指挥。

## 三、火灾的应急处置

1、若发现火情失控，要遵循先救人，后救火的原则。首先全力解救被困人员，组织指挥被困人员疏散或躲避待援。

2、组织侦察火情，掌握火势发展情况；及时向院应急领导小组汇报火情，听从指挥；

3、应急领导小组立即组织所属机构、有关单位和人员投入灭火、抢救工作，在确保人身安全的条件下，抢救火场被困人员，控制火情或将火扑灭。

4、迅速派人在校门口迎接引导消防车、急救车、公安人员和市应急指挥部领导进入火灾现场，并要事先清除进入火场行车路线上所有障碍物，以利快速通行。

5、实施、配合消防部门灭火；指示火场周围消火栓、水泵连接器的位置，通知西部泵房启动消防泵保证消防管路的用水。

6、为维护火灾现场救火工作秩序和人员安全，要在火场周围圈定警戒线，严禁闲杂人员进入火场，并做好火灾现场的保护工作，以利火灾事故调查取证。

#### 四、组织疏散

1、值班工作人员迅速打开安全出口门；

2、疏散引导组工作人员迅速指定位置，根据楼层安全疏散图组织学生撤离，领导和教工要让学生优先撤离。

疏散顺序：

（1）着火层；

（2）着火层以上楼层；

（3）着火层以下楼层。

3、组织被困人员冷静、有序地离开房间，从就近的楼梯疏散，以防拥挤踏伤；并向被困人员提示安全逃生知识。

（1）抓紧时间尽早尽快逃生。

（2）逃生时要用湿毛巾蒙鼻、用水浇身或用水浸湿的衣被护身向安全出口处冲去，不盲入人流，不相互拥挤冲撞，从无火楼梯或背向烟火逃跑；若楼道、楼梯火大，可用绳索或利用窗帘等自制救生绳用水浸湿后紧拴在暖气管或门窗上，用毛巾衣物护手，从阳台、窗口顺绳滑下，严禁跳楼。

（3）若室内无火，室外火大无法自逃，应紧关门窗，用水浸

湿毛巾、衣被塞堵门窗，防止烟渗入。同时，从窗、门口向外挥动衣物、手电和呼叫等方式向外发送求救信号，并做好准备等待救援。

4、应急领导小组立即派人安全有序地组织逃出火场和火场周围附近的人员紧急疏散，妥善撤离险区。为了防止建筑物坍塌引发再次伤人事故，必须对有险情的建筑物进行排险，并严禁非抢险人员靠近险区。

5、抢险抢修组、医疗救护组、消防队和急救中心及时抢救伤员和受困人员外，要认真做好伤员的医疗救护工作，重伤人员要立即送往医院救治，轻伤人员在院医务所妥善安排医疗和护理。

6、火灾抢险抢救工作，在坚持先救人、后救物的原则下进行抢救。在救人和抢险的同时，尽可能地抢救贵重财产和重要资料。把疏散出来的物资集中存放到楼旁空地上，指定专人看管。

7、妥善安置受灾人员的生活，加强卫生管理工作，防止发生疾病、传染病和食物中毒，确保受灾人员生活舒适和身体健康。

8、加强校园治安保卫工作，维护好校园治安秩序，严防发生治安刑事案件，确保校园安全稳定局面。

# 图书馆消防疏散图

## 一层:

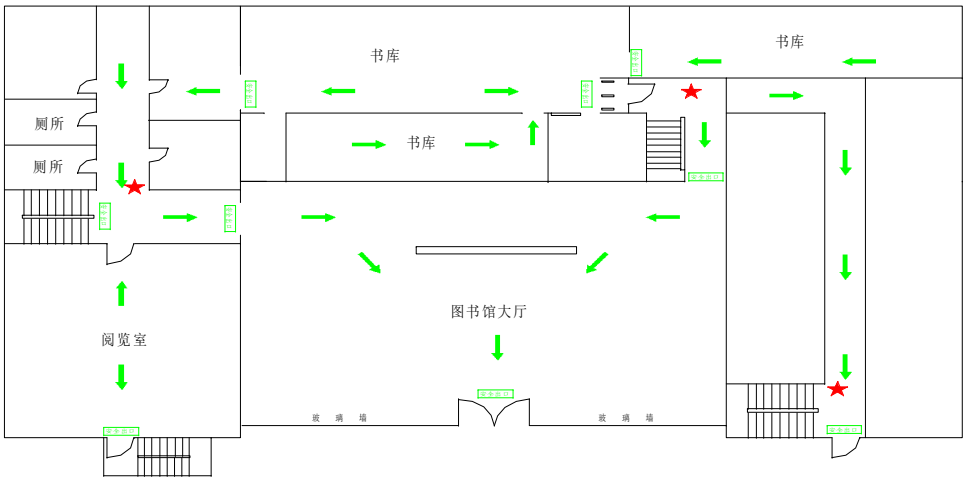

安全出口: 安全出口  
消火栓: ■  
疏散路线: →  
所在位置: ★  
火警电话: 119  
急救中心: 120

- 发生紧急情况时, 请按本示意图路线疏散;
- 发生火灾时, 请按以下方式正确逃生:
  - 1) 不要贪恋财物, 迅速逃生。
  - 2) 穿过浓烟时, 身体尽量贴近地面, 用湿毛巾或衣物捂住口鼻。
  - 3) 室外着火, 门已发烫时, 不要开门, 以防烟火窜入室内; 要用浸湿的被褥或衣物等堵塞门窗缝隙, 并泼水降温。
  - 4) 若所有逃生路线均被大火封锁, 应立即返回室内, 使用手电筒、挥舞衣物、呼叫等方式向楼外发送求救信号, 等待救援。
  - 5) 身上着火, 可倒地滚动或用厚重的衣物将火压灭, 千万不要奔跑。
  - 6) 不要盲目跳楼, 可利用疏散楼梯、阳台、牢固管道等逃生自救。也可将绳索紧拴在窗框、护栏等固定物上, 用毛巾、布条等保护手心顺绳滑下。

## 二-三层:

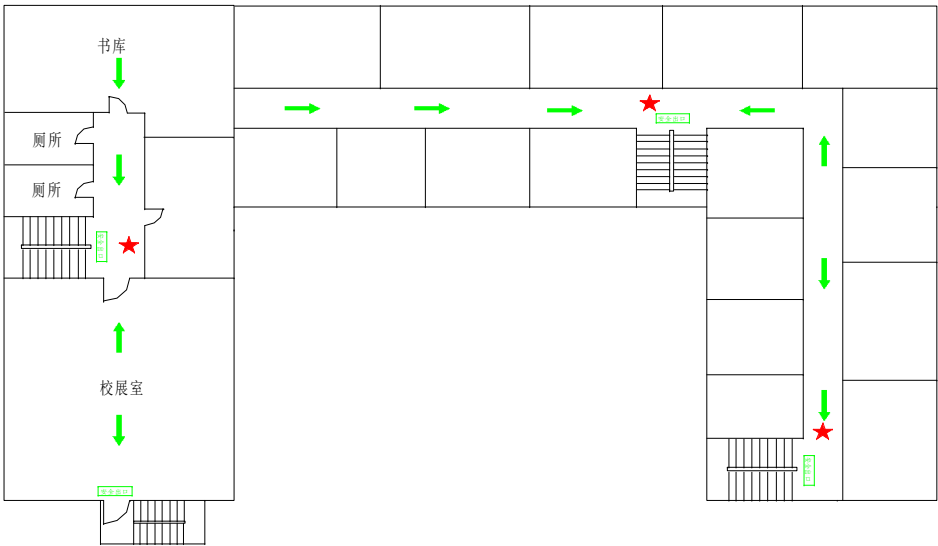

安全出口: 安全出口  
消火栓: ■  
疏散路线: →  
所在位置: ★  
火警电话: 119  
急救中心: 120

- 发生紧急情况时, 请按本示意图路线疏散;
- 发生火灾时, 请按以下方式正确逃生:
  - 1) 不要贪恋财物, 迅速逃生。
  - 2) 穿过浓烟时, 身体尽量贴近地面, 用湿毛巾或衣物捂住口鼻。
  - 3) 室外着火, 门已发烫时, 不要开门, 以防烟火窜入室内; 要用浸湿的被褥或衣物等堵塞门窗缝隙, 并泼水降温。
  - 4) 若所有逃生路线均被大火封锁, 应立即返回室内, 使用手电筒、挥舞衣物、呼叫等方式向楼外发送求救信号, 等待救援。
  - 5) 身上着火, 可倒地滚动或用厚重的衣物将火压灭, 千万不要奔跑。
  - 6) 不要盲目跳楼, 可利用疏散楼梯、阳台、牢固管道等逃生自救。也可将绳索紧拴在窗框、护栏等固定物上, 用毛巾、布条等保护手心顺绳滑下。

## 四-五层:

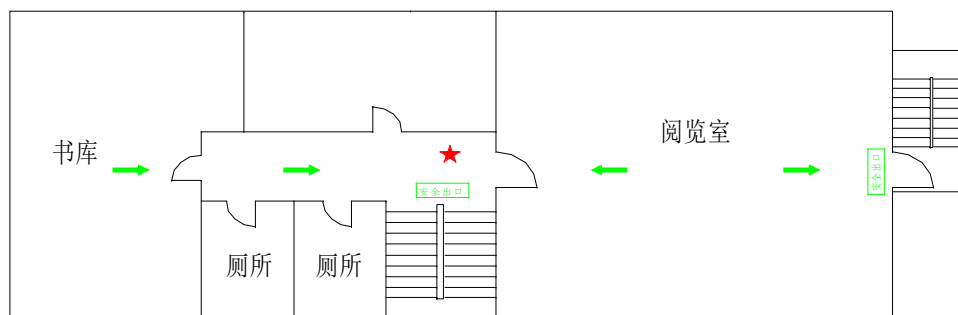

安全出口: 安全出口  
消火栓: ■  
疏散路线: →  
所在位置: ★  
火警电话: 119  
急救中心: 120

- 发生紧急情况时, 请按本示意图路线疏散;
- 发生火灾时, 请按以下方式正确逃生:
  - 1) 不要贪恋财物, 迅速逃生。
  - 2) 穿过浓烟时, 身体尽量贴近地面, 用湿毛巾或衣物掩住口鼻。
  - 3) 室外着火, 门已发烫时, 不要开门, 以防烟火窜入室内; 要用浸湿的被褥或衣物等堵塞门窗缝隙, 并泼水降温。
  - 4) 若所有逃生路线均被大火封锁, 应立即返回室内, 使用手电筒、挥舞衣物、呼叫等方式向楼外发送求救信号, 等待救援。
  - 5) 身上着火, 可倒地滚动或用厚重的衣物将火压灭, 千万不要奔跑。
  - 6) 不要盲目跳楼, 可利用疏散楼梯、阳台、牢固管道等逃生自救。也可将绳索紧拴在窗框、护栏等固定物上, 用毛巾、布条等保护手心顺绳滑下。

## (七) 知行楼消防应急预案

知行楼是学校重要教学实践基地, 是使用和保管大功率用电仪器设备、易燃、易爆危险品的要害部位。在使用和保管过程中, 稍有不慎引起火灾, 即能造成严重的事故和危害。为促进实验室各项工作顺利开展, 防范安全事故发生, 切实有效降低和控制安全事故的危害, 特制定本预案。

### 1 预防措施

- 1、根据行业规范制定实训室安全工作制度。
- 2、组织全体实验教师学习有关实验室安全工作制度, 加强对全体工作人员的安全教育, 提高全体工作人员的安全意识。
- 3、实训教师要对参加实训的学生进行实验安全教育。
- 4、落实安全责任制, 各实验室安全责任人必须清楚灭火器具

的位置和使用方法；对本实验室已经出现或可能出现的安全问题及时掌握、汇报、尽快排除。

5、保管好易燃、易爆的实训用品；实训用剩的易燃、易挥发的物品不可随便丢弃，要妥善处理，防止发生火灾。

6、实训结束后要及时切断电源。

## **2 部门应急机构**

部门灭火、疏散引导小组

组长：王巍 朱元忠

副组长：孙川、史伟、刘同师

成员：基础教育学院教师、信息工程学院教师

## **3 应急程序**

一、发现火情，立即核实

1、火情第一发现人发现或得知火情或火情苗头的信息，必须带实训教师或拨打“校园 110”报告，相关工作人员要立即进行实地查看核实。火情第一发现人应立即利用灭火器材和设施灭火。

2、核实后，立即将火情地点，火情大小，燃烧物的性质，房间内易燃易爆危险品的种类、存量，是否有人受困等详细情况汇报给部门灭火、疏散引导小组及学院应急办公室。

3、部门灭火、疏散引导小组立即组织展开扑灭初起火情、疏散和抢救火场人员等工作；学院应急办公室立即向院应急领导小组报告，并通知相关应急小组立即赶赴现场展开工作。

4、应急领导小组根据火情，立即拨打 119、110 电话向消防

和公安机关报警，拨打 120 电话向急救中心求救，报警时要报清报准：发生火灾的单位、所处区、街道、楼名楼号楼层、火情火势和报警人的姓名、单位、身份、电话。同时，要立即向市教委、市应急指挥中心、所在区委、区政府报告和请示批准启动应急预案和对应急工作的指示。

## 二、初期火情的扑救

1、发生初期火情时，现场实训教师立即组织人员移走周围易燃易爆物品。并切断火场及周边房间的电

2、根据起火材料性质，部门灭火、疏散引导小组应立即组织人员迅速选择合适的灭火器具，如灭火器、消火栓等进行及时扑救；

3、打开所有疏散通道，组织人员有序撤离。

4、火势受到控制后，应在火场停留，防止复燃。等待院领导小组到达现场后，听从指挥。

## 三、火灾的应急处置

1、若发现火情失控，要遵循先救人，后救火的原则。首先全力解救被困人员，组织指挥被困人员疏散或躲避待援。

2、组织侦察火情，掌握火势发展情况；及时向院应急领导小组汇报火情，听从指挥；

3、应急领导小组立即组织所属机构、有关单位和人员投入灭火、抢救工作，在确保人身安全的条件下，清除易燃易爆物品、抢救火场被困人员，控制火情或将火扑灭。



4、迅速派人在校门口迎接引导消防车、急救车、公安人员和市应急指挥部领导进入火灾现场，并要事先清除进入火场行车路线上所有障碍物，以利快速通行。

5、积极配合消防部门灭火。指示火场周围消火栓、水泵连接器的位置。

6、为维护火灾现场救火工作秩序和人员安全，要在火场周围圈定警戒线，严禁闲杂人员进入火场，并做好火灾现场的保护工作，以利火灾事故调查取证。

#### 四、组织疏散

1、值班工作人员迅速打开安全出口门；

2、疏散引导组工作人员迅速指定位置，根据楼层安全疏散图组织学生撤离，领导和教工要让学生优先撤离，

疏散顺序：

(1) 着火层；

(2) 着火层以上楼层

(3) 着火层以下楼层。

3、实训教师立即组织学生冷静、有序地离开实训室，从就近的楼梯疏散，以防拥挤踏伤；并向被困学生讲述安全逃生知识提示。

(1) 抓紧时间尽早尽快逃生。

(2) 逃生时要用湿毛巾蒙鼻、用水浇身或用水浸湿的衣被护身向安全出口处冲去，不盲入人流，不相互拥挤冲撞，从无火楼

梯或背向烟火逃跑；若楼道、楼梯火大，可用绳索或利用窗帘等自制救生绳用水浸湿后紧拴在暖气管或门窗上，用毛巾衣物护手，从阳台、窗口顺绳滑下，严禁跳楼。

（3）若室内无火，室外火大无法自逃，应紧关门窗，用水浸湿毛巾、衣被塞堵门窗，防止烟渗入。同时，从窗、门口向外挥动衣物、手电和呼叫等方式向外发送求救信号，并做好准备等待救援。

4、应急领导小组立即派人安全有序地组织逃出火场和火场周围附近的人员紧急疏散，妥善撤离险区。为了防止建筑物坍塌引发再次伤人事故，必须对有险情的建筑物进行排险，并严禁非抢险人员靠近险区。

5、抢险抢修组、医疗救护组、消防队和急救中心及时抢救伤员和受困人员外，要认真做好伤员的医疗救护工作，重伤人员要立即送往医院救治，轻伤人员在院医务所妥善安排医疗和护理。

6、火灾抢险抢救工作，在坚持先救人、后救物的原则下进行抢救。在救人和抢险的同时，尽可能地抢救贵重财产和重要资料。把疏散出来的物资集中存放到楼旁空地上，指定专人看管。

7、妥善安置受灾人员的生活，加强卫生管理工作，防止发生疾病、传染病和食物中毒，确保受灾人员生活舒适和身体健康。

8、加强校园治安保卫工作，维护好校园治安秩序，严防发生治安刑事案件，确保校园安全稳定局面。

# 知行楼消防疏散图

## 一层:

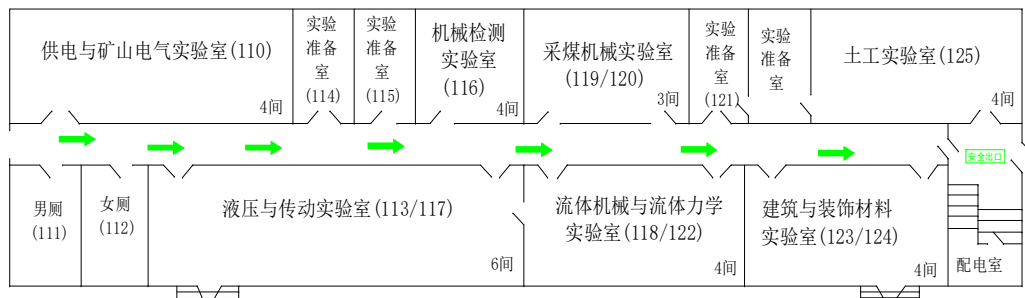

安全出口: 安全出口

消火栓: ■

疏散路线: →

所在位置: ★

火警电话: 119

急救中心: 120

- 发生紧急情况时, 请按本示意图路线疏散;
- 发生火灾时, 请按以下方式正确逃生:
  - 1) 不要贪恋财物, 迅速逃生。
  - 2) 穿过浓烟时, 身体尽量贴近地面, 用湿毛巾或衣物捂住口鼻。
  - 3) 室外着火, 门已发烫时, 不要开门, 以防烟火窜入室内; 要用浸湿的被褥或衣物等堵塞门缝, 并泼水降温。
  - 4) 若所有逃生路线均被大火封锁, 应立即返回室内, 使用手电筒、挥舞衣物、呼叫等方式向楼外发送求救信号, 等待救援。
  - 5) 身上着火, 可倒地滚动或用厚重的衣物将火压灭, 千万不要奔跑。
  - 6) 不要盲目跳楼, 可利用疏散楼梯、阳台、牢固管道等逃生自救。也可将绳索紧拴在窗框、护栏等固定物上, 用毛巾、布条等保护手心顺绳滑下。

## 二-三层

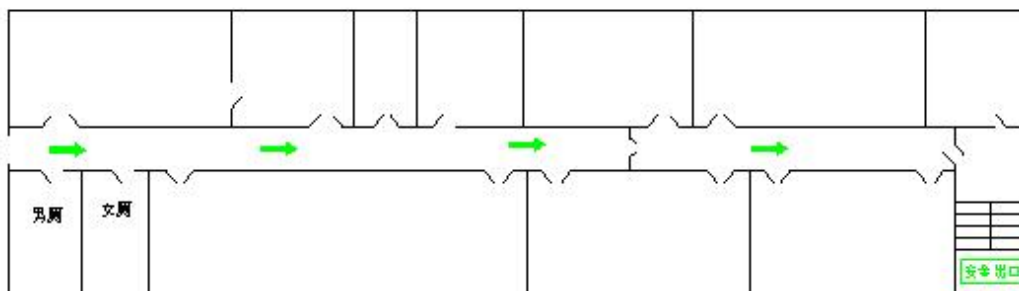

安全出口: 安全出口

消火栓: ■

疏散路线: →

所在位置: ★

火警电话: 119

急救中心: 120

- 发生紧急情况时, 请按本示意图路线疏散;
- 发生火灾时, 请按以下方式正确逃生:
  - 1) 不要贪恋财物, 迅速逃生。
  - 2) 穿过浓烟时, 身体尽量贴近地面, 用湿毛巾或衣物捂住口鼻。
  - 3) 室外着火, 门已发烫时, 不要开门, 以防烟火窜入室内; 要用浸湿的被褥或衣物等堵塞门缝, 并泼水降温。
  - 4) 若所有逃生路线均被大火封锁, 应立即返回室内, 使用手电筒、挥舞衣物、呼叫等方式向楼外发送求救信号, 等待救援。
  - 5) 身上着火, 可倒地滚动或用厚重的衣物将火压灭, 千万不要奔跑。
  - 6) 不要盲目跳楼, 可利用疏散楼梯、阳台、牢固管道等逃生自救。也可将绳索紧拴在窗框、护栏等固定物上, 用毛巾、布条等保护手心顺绳滑下。

### 3、知行楼消防疏散图

#### 一层：

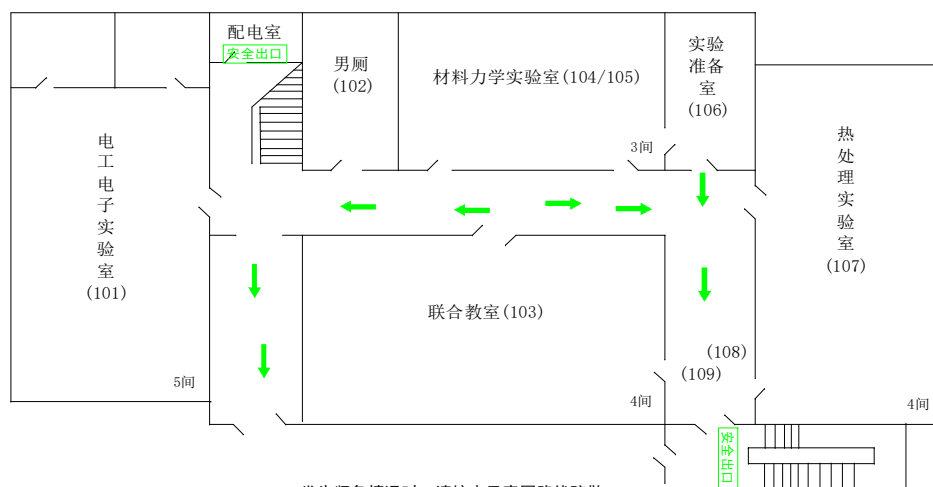

安全出口：安全出口  
 消火栓：■  
 疏散路线：→  
 所在位置：★  
 火警电话：119  
 急救中心：120

- 发生紧急情况时，请按本示意图路线疏散；
- 发生火灾时，请按以下方式正确逃生：
  - 1) 不要贪恋财物，迅速逃生。
  - 2) 穿过浓烟时，身体尽量贴近地面，用湿毛巾或衣物捂住口鼻。
  - 3) 室外着火，门已发烫时，不要开门，以防烟火窜入室内；要用浸湿的被褥或衣物等堵塞门窗缝隙，并泼水降温。
  - 4) 若所有逃生路线均被大火封锁，应立即返回室内，使用手电筒、挥舞衣物、呼叫等方式向楼外发送求救信号，等待救援。
  - 5) 身上着火，可倒地滚动或用厚重的衣物将火压灭，千万不要奔跑。
  - 6) 不要盲目跳楼，可利用疏散楼梯、阳台、牢固管道等逃生自救。也可将绳索紧拴在窗框、护栏等固定物上，用毛巾、布条等保护手心顺绳滑下。

#### 二-三层：

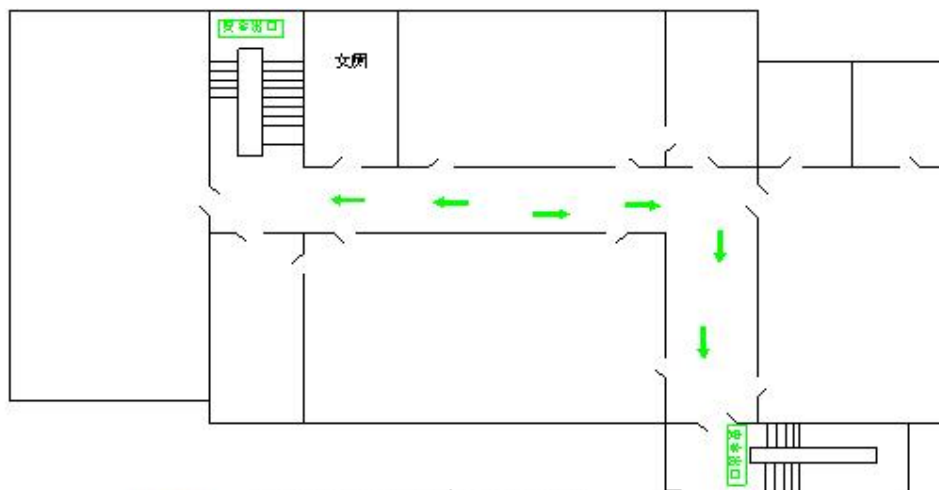

安全出口：安全出口  
 消火栓：■  
 疏散路线：→  
 所在位置：★  
 火警电话：119  
 急救中心：120

- 发生紧急情况时，请按本示意图路线疏散；
- 发生火灾时，请按以下方式正确逃生：
  - 1) 不要贪恋财物，迅速逃生。
  - 2) 穿过浓烟时，身体尽量贴近地面，用湿毛巾或衣物捂住口鼻。
  - 3) 室外着火，门已发烫时，不要开门，以防烟火窜入室内；要用浸湿的被褥或衣物等堵塞门窗缝隙，并泼水降温。
  - 4) 若所有逃生路线均被大火封锁，应立即返回室内，使用手电筒、挥舞衣物、呼叫等方式向楼外发送求救信号，等待救援。
  - 5) 身上着火，可倒地滚动或用厚重的衣物将火压灭，千万不要奔跑。
  - 6) 不要盲目跳楼，可利用疏散楼梯、阳台、牢固管道等逃生自救。也可将绳索紧拴在窗框、护栏等固定物上，用毛巾、布条等保护手心顺绳滑下。

## 四-五层:

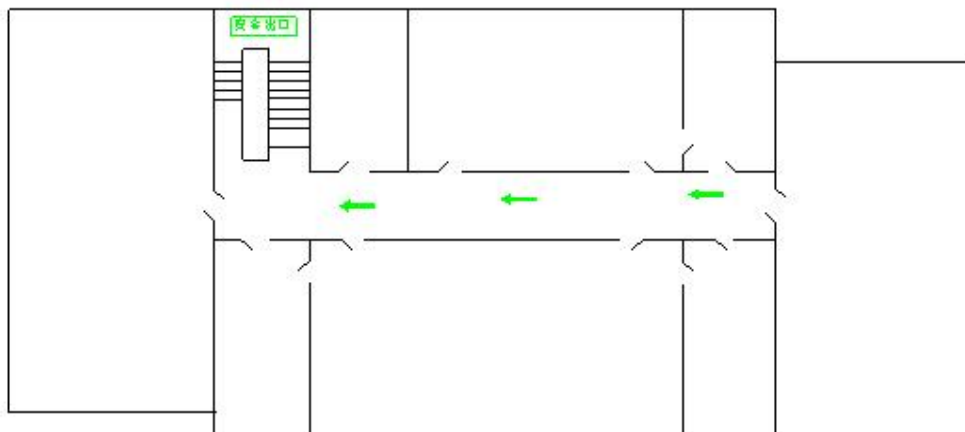

安全出口:

消火栓:

疏散路线:

所在位置:

火警电话: 119

急救中心: 120

- 发生紧急情况时, 请按本示意图路线疏散;
- 发生火灾时, 请按以下方式正确逃生:
  - 1) 不要贪恋财物, 迅速逃生;
  - 2) 穿过浓烟时, 身体尽量贴近地面, 用湿毛巾或衣物捂住口鼻;
  - 3) 室外着火, 门已发烫时, 不要开门, 以防烟火窜入室内; 要用浸湿的被褥或衣物等堵塞门缝, 并放水降温;
  - 4) 若所有逃生路线均被大火封锁, 应立即退回室内, 使用手电筒、挥舞衣物、呼叫等方式向楼外发送求救信号, 等待救援;
  - 5) 身上着火, 可倒地滚动或用厚重的衣物将火压灭, 千万不要奔跑;
  - 6) 不要盲目跳楼, 可利用疏散楼梯、阳台、牢固管道等逃生自救。也可将绳索系紧挂在窗框、护栏等固定物上, 用毛巾、布条等保护手心顺绳滑下。

## (八) 体育馆消防应急预案

体育馆、游泳馆是我校学生体育活动的重要场所, 也是学校重大活动的集会场所, 一旦发生火灾, 将会造成严重后果。为贯彻“以防为主防消结合”的方针, 杜绝事故发生, 积极做好火灾预防工作, 特制定本应急预案。

### 1. 部门应急机构

部门灭火、疏散引导小组

组长: 王琦

成员: 体育部教职工、学生会

### 2. 应急程序

一、发现火情, 立即核实

1、火情第一发现人发现或得知火情或火情苗头的信息，必须立即向值班工作人员或拨打“校园 110” 报告，相关工作人员要立即进行实地查看核实。火情第一发现人应立即利用灭火器材和设施灭火。

2、核实后，立即将火情地点、火情大小、是否有人受困等详细情况汇报各部门灭火、疏散引导小组及学院应急办公室。

3、部门灭火、疏散引导小组立即组织展开扑灭初起火情、疏散和抢救火场人员等工作；学院应急办公室立即向院应急领导小组报告，并通知相关应急小组立即赶赴现场展开工作。

4、应急领导小组根据火情，立即拨打 119、110 电话向消防和公安机关报警，拨打 120 电话向急救中心求救，报警时要报清报准：发生火灾的单位、所处区、街道、楼名楼号楼层、火情火势和报警人的姓名、单位、身份、电话。同时，要立即向市教委、市应急指挥中心、所在区委、区政府报告和请示批准启动应急预案和对应急工作的指示。

## 二、初期火情的扑救

1、发生初期火情时，部门灭火、疏散引导小组应立即组织人员迅速利用楼层灭火器具，如灭火器、消火栓等进行及时扑救；并切断火场及周边房间的电源。

2、打开所有疏散通道，组织人员有序撤离。

3、火势受到控制后，应在火场停留，防止复燃。等待院领导小组到达现场后，听从指挥。

### 三、火灾的应急处置

1、若发现火情失控，要遵循先救人，后救火的原则。首先全力解救被困人员，组织指挥被困人员疏散或躲避待援。

2、组织侦察火情，掌握火势发展情况；及时向院应急领导小组汇报火情，听从指挥；

3、应急领导小组立即组织所属机构、有关单位和人员投入灭火、抢救工作，在确保人身安全的条件下，抢救火场被困人员，控制火情或将火扑灭。

4、迅速派人在校门口迎接引导消防车、急救车、公安人员和市应急指挥部领导进入火灾现场，并要事先清除进入火场行车路线上所有障碍物，以利快速通行。

5、实施、配合消防部门灭火；指示火场周围消火栓、水泵连接器的位置，通知西部泵房启动消防泵保证消防管路的用水。

6、为维护火灾现场救火工作秩序和人员安全，要在火场周围圈定警戒线，严禁闲杂人员进入火场，并做好火灾现场的保护工作，以利火灾事故调查取证。

### 四、组织疏散

1、值班工作人员迅速打开安全出口门；

2、疏散引导组工作人员迅速指定位置，根据安全疏散图组织学生撤离，领导和教工要让学生优先撤离。

3、组织被困人员冷静、有序地离开房间，从就近的楼梯疏散，以防拥挤踏伤；并向被困人员提示安全逃生知识。

(1) 抓紧时间尽早尽快逃生。

(2) 逃生时要用湿毛巾蒙鼻、用水浇身或用水浸湿的衣被护身向安全出口处冲去，不盲入人流，不相互拥挤冲撞，从无火楼梯或背向烟火逃跑；若楼道、楼梯火大，可用绳索或利用窗帘等自制救生绳用水浸湿后紧拴在暖气管或门窗上，用毛巾衣物护手，从阳台、窗口顺绳滑下，严禁跳楼。

(3) 若室内无火，室外火大无法自逃，应紧关门窗，用水浸湿毛巾、衣被塞堵门窗，防止烟渗入。同时，从窗、门口向外挥动衣物、手电和呼叫等方式向外发送求救信号，并做好准备等待救援。

4、应急领导小组立即派人安全有序地组织逃出火场和火场周围附近的人员紧急疏散，妥善撤离险区。为了防止建筑物坍塌引发再次伤人事故，必须对有险情的建筑物进行排险，并严禁非抢险人员靠近险区。

5、抢险抢修组、医疗救护组、消防队和急救中心及时抢救伤员和受困人员外，要认真做好伤员的医疗救护工作，重伤人员要立即送往医院救治，轻伤人员在院医务所妥善安排医疗和护理。

6、火灾抢险抢救工作，在坚持先救人、后救物的原则下进行抢救。在救人和抢险的同时，尽可能地抢救贵重财产和重要资料。把疏散出来的物资集中存放到楼旁空地上，指定专人看管。

7、妥善安置受灾人员的生活，加强卫生管理工作，防止发生疾病、传染病和食物中毒，确保受灾人员生活舒适和身体健康。



8、加强校园治安保卫工作，维护好校园治安秩序，严防发生治安刑事案件，确保校园安全稳定局面。

2、体育馆消防疏散图

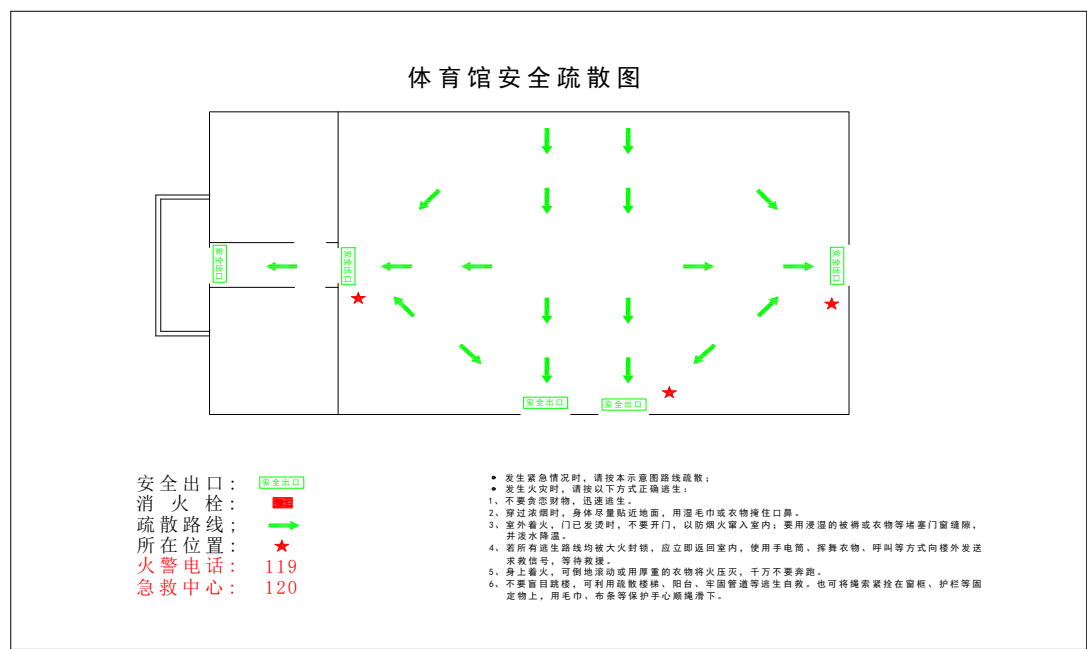

(九) 食堂消防应急预案

食堂大量的使用电、油、燃气，是火灾的高发地带。同时食堂内人流量大、时间集中，一旦发生火灾，人员无法及时疏散逃生就会威胁广大师生生命安全。为了保障全院师生生命安全和财产安全，维护学院稳定、杜绝一切火灾安全事故隐患。特制定本预案。

1.预防措施

- 1、定期对食堂工作人员进行防火安全教育，做到熟悉所配灭火器性能和使用方法，会报火警，会扑救初起火灾，会逃生自救。
- 2、定期对食堂的水、电、气进行检查；非专业人员不准擅自接、拆电线、输气管道和电源、气源。

3、消防器材配备足够，完好有效，放在易用易拿的位置；不得以任何借口封堵安全出口，占用消防疏散通道，保证安全出口、疏散通道畅通，标志醒目。

4、工作人员要严格按照安全操作规程使用明火，每周要对气体管道、阀门、开关、电源检查一次，发现故障及时汇报；工作人员下班时，要认真检查安全，关闭门窗，切断不用电源、气源，留人值班。

5、食堂在电器设备运转中、炉灶在燃烧中、油下锅后禁止操作人员离开岗位，防止事故发生。

6、严格执行煤气罐与明火隔离 2 米外使用；操作间严禁吸烟。

## **2.部门应急机构**

部门灭火、疏散小组

组长：郑瑞收

副组长：刘凯 刘胜厚

成员：饮食服务中心职工、食堂工作人员

## **3.应急程序**

1、火情第一发现人发现或得知火情或火情苗头的信息，必须立即向食堂管理人员或拨打“校园 110” 报告，相关工作人员要立即进行实地查看核实。火情第一发现人应立即利用灭火器材和设施灭火。

2、核实后，立即将火情地点，火情大小，燃烧物的性质，房间内易燃品的种类、存量，是否有人受困等详细情况汇报给部门

灭火、疏散小组及学院应急办公室。

3、部门灭火、疏散小组立即组织展开扑灭初起火情、疏散和抢救火场人员等工作；学院应急办公室立即向院应急领导小组报告，并通知相关应急小组立即赶赴现场展开工作。

4、应急领导小组根据火情，立即拨打 119、110 电话向消防和公安机关报警，拨打 120 电话向急救中心求救，报警时要报清报准：发生火灾的单位、所处区、街道、楼名楼号楼层、火情火势和报警人的姓名、单位、身份、电话。同时，要立即向市教委、市应急指挥中心、所在区委、区政府报告和请示批准启动应急预案和对应急工作的指示。

## 二、初期火情的扑救

1、发生初期火情时，食堂工作人员立即切断火场及周边房间的电源和气源；并组织人员移走周围易燃易爆物品。

2、根据火情性质，部门灭火、疏散小组应立即组织人员迅速选择合适的灭火器具，如灭火毯、灭火器、消火栓等进行及时扑救；

3、打开所有疏散通道，组织人员有序撤离。

4、火势受到控制后，应在火场停留，防止复燃。等待院领导小组到达现场后，听从指挥。

## 三、火灾的应急处置

1、若发现火情失控，要遵循先救人，后救火的原则。首先全力解救被困人员，组织指挥被困人员疏散或躲避待援。

2、组织侦察火情，掌握火势发展情况；及时向院应急领导小组汇报火情，听从指挥；

3、应急领导小组立即组织所属机构、有关单位和人员投入灭火、抢救工作，在确保人身安全的条件下，清除易燃易爆物品、抢救火场被困人员，控制火情或将火扑灭。

4、迅速派人在校门口迎接引导消防车、急救车、公安人员和市应急指挥部领导进入火灾现场，并要事先清除进入火场行车路线上所有障碍物，以利快速通行。

5、积极配合消防部门灭火。指示火场周围消火栓、水泵连接器的位置。

6、为维护火灾现场救火工作秩序和人员安全，要在火场周围圈定警戒线，严禁闲杂人员进入火场，并做好火灾现场的保护工作，以利火灾事故调查取证。

#### 四、组织疏散

1、食堂工作人员迅速打开安全出口门；

2、疏散引导组工作人员迅速指定位置，根据楼层安全疏散图组织学生撤离，领导和教工要让学生优先撤离，

疏散顺序：

(1) 着火层；

(2) 着火层以上楼层

(3) 着火层以下楼层。

3、立即组织被困人员冷静、有序地从就近的楼梯疏散，以防

拥挤踏伤；并向被困人员讲述安全逃生知识提示。

（1）抓紧时间尽早尽快逃生。

（2）逃生时要用湿毛巾蒙鼻、用水浇身或用水浸湿的衣被护身向安全出口处冲去，不盲入人流，不相互拥挤冲撞，从无火楼梯或背向烟火逃跑；若楼道、楼梯火大，可用绳索或利用窗帘等自制救生绳用水浸湿后紧拴在暖气管或门窗上，用毛巾衣物护手，从阳台、窗口顺绳滑下，严禁跳楼。

（3）若室内无火，室外火大无法自逃，应紧关门窗，用水浸湿毛巾、衣被塞堵门窗，防止烟渗入。同时，从窗、门口向外挥动衣物、手电和呼叫等方式向外发送求救信号，并做好准备等待救援。

4、应急领导小组立即派人安全有序地组织逃出火场和火场周围附近的人员紧急疏散，妥善撤离险区。为了防止建筑物坍塌引发再次伤人事故，必须对有险情的建筑物进行排险，并严禁非抢险人员靠近险区。

5、抢险抢修组、医疗救护组、消防队和急救中心及时抢救伤员和受困人员外，要认真做好伤员的医疗救护工作，重伤人员要立即送往医院救治，轻伤人员在院医务所妥善安排医疗和护理。

6、火灾抢险抢救工作，在坚持先救人、后救物的原则下进行抢救。在救人和抢险的同时，尽可能地抢救贵重财产和重要资料。把疏散出来的物资集中存放到楼旁空地上，指定专人看管。

7、妥善安置受灾人员的生活，加强卫生管理工作，防止发生

疾病、传染病和食物中毒，确保受灾人员生活舒适和身体健康。

8、加强校园治安保卫工作，维护好校园治安秩序，严防发生治安刑事案件，确保校园安全稳定局面。

食堂消防疏散图

食堂一层：

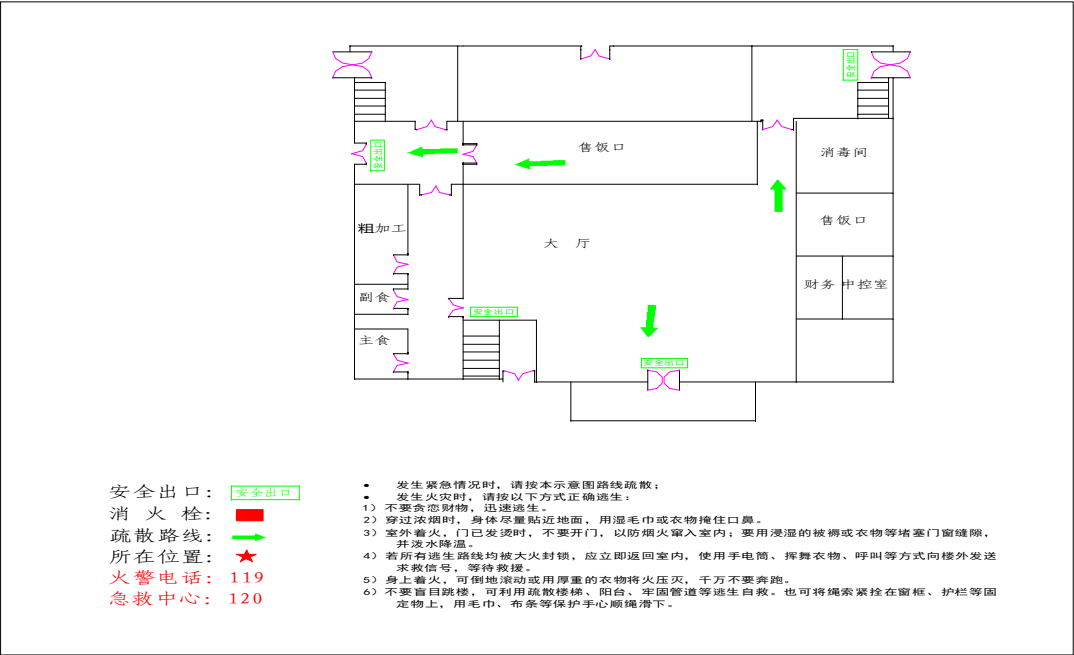

食堂二层：

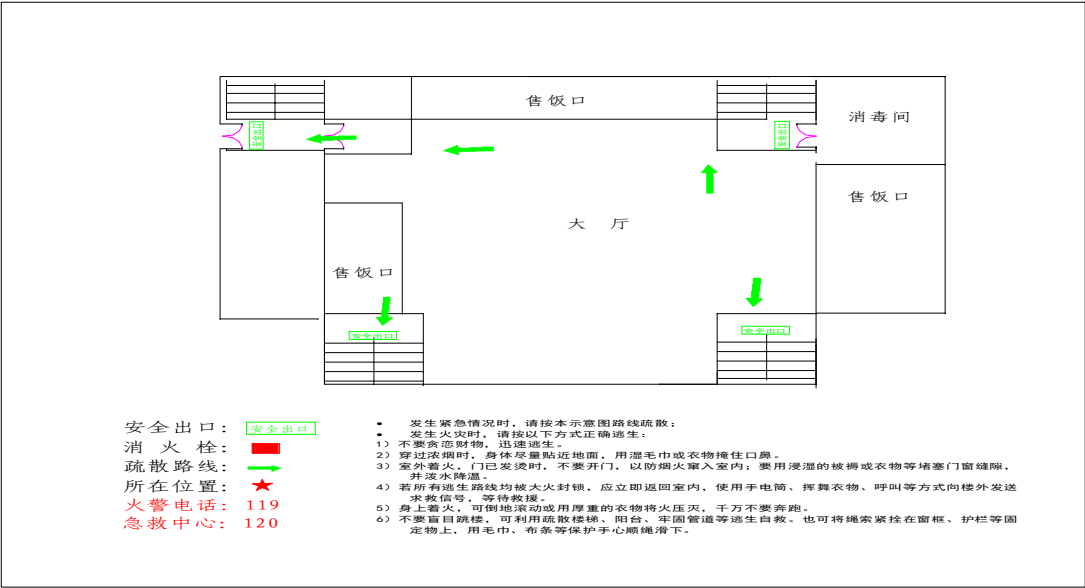

## （十）学生活动中心消防应急预案

活动中心是集多功能厅、浴室、体育馆于一体的综合型建筑，在特定时间段人员十分密集，特别是在有大型演出活动时，如果发生火灾，将造成严重后果。为了在突发事件时能够快速、准确的做出反应，最大限度保证广大师生生命、财产的安全，特制定本预案。

### 1.部门应急机构

组长：梁文学

副组长：张炜

成员：学工处教师、体育部教师

### 2.应急程序

#### 一、发现火情，立即核实

1、火情第一发现人发现或得知火情或火情苗头的信息，必须立即向值班工作人员或拨打“校园 110” 报告，相关工作人员要立即进行实地查看核实；火灾自动报警系统报火警时，中控室值班人员立刻带好消防应急包和消防电话赶赴报警点核实。火情第一发现人应立即利用灭火器材和设施灭火。

2、核实后，立即将火情地点、火情大小、是否有人受困等详细情况汇报给部门灭火、疏散引导小组及学院应急办公室。

3、部门灭火、疏散引导小组立即组织展开扑灭初起火情、疏散和抢救火场人员等工作；学院应急办公室立即向院应急领导小

组报告，并通知相关应急小组立即赶赴现场展开工作。

4、应急领导小组根据火情，立即拨打 119、110 电话向消防和公安机关报警，拨打 120 电话向急救中心求救，报警时要报清报准：发生火灾的单位、所处区、街道、楼名楼号楼层、火情火势和报警人的姓名、单位、身份、电话。同时，要立即向市教委、市应急指挥中心、所在区委、区政府报告和请示批准启动应急预案和对应急工作的指示。

## 二、初期火情的扑救

1、发生初期火情时，部门灭火、疏散引导小组应立即组织人员迅速利用楼层灭火器具，如灭火器、消火栓等进行及时扑救；并切断火场及周边房间的电源。

2、打开所有疏散通道，组织人员有序撤离。

3、火势受到控制后，应在火场停留，防止复燃。等待院领导小组到达现场后，听从指挥。

## 三、火灾的应急处置

1、若发现火情失控，要遵循先救人，后救火的原则。首先全力解救被困人员，组织指挥被困人员疏散或躲避待援。

2、组织侦察火情，掌握火势发展情况；及时向院应急领导小组汇报火情，听从指挥；

3、应急领导小组立即组织所属机构、有关单位和人员投入灭火、抢救工作，在确保人身安全的条件下，抢救火场被困人员，控制火情或将火扑灭。



4、迅速派人在校门口迎接引导消防车、急救车、公安人员和市应急指挥部领导进入火灾现场，并要事先清除进入火场行车路线上所有障碍物，以利快速通行。

5、配合消防部门灭火。指示火场周围消火栓、水泵连接器的位置。

6、为维护火灾现场救火工作秩序和人员安全，要在火场周围圈定警戒线，严禁闲杂人员进入火场，并做好火灾现场的保护工作，以利火灾事故调查取证。

#### 四、组织疏散

1、值班工作人员迅速打开安全出口门；

2、疏散引导组工作人员迅速指定位置，根据楼层安全疏散图组织被困人员撤离，领导和教工要让学生优先撤离。

疏散顺序：

(1) 着火层；

(2) 着火层以上楼层；

(3) 着火层以下楼层。

3、立即组织受困人员冷静、有序地撤离，从就近的楼梯疏散，以防拥挤踏伤；并向被困人员提示安全逃生知识。

(1) 抓紧时间尽早尽快逃生。

(2) 逃生时要用湿毛巾蒙鼻、用水浇身或用水浸湿的衣被护身向安全出口处冲去，不盲入人流，不相互拥挤冲撞，从无火楼梯或背向烟火逃跑；若楼道、楼梯火大，可用绳索或利用窗帘等

自制救生绳用水浸湿后紧拴在暖气管或门窗上，用毛巾衣物护手，从阳台、窗口顺绳滑下，严禁跳楼。

（3）若室内无火，室外火大无法自逃，应紧关门窗，用水浸湿毛巾、衣被塞堵门窗，防止烟渗入。同时，从窗、门口向外挥动衣物、手电和呼叫等方式向外发送求救信号，并做好准备等待救援。

4、应急领导小组立即派人安全有序地组织逃出火场和火场周围附近的人员紧急疏散，妥善撤离险区。为了防止建筑物坍塌引发再次伤人事故，必须对有险情的建筑物进行排险，并严禁非抢险人员靠近险区。

5、抢险抢修组、医疗救护组、消防队和急救中心及时抢救伤员和受困人员外，要认真做好伤员的医疗救护工作，重伤人员要立即送往医院救治，轻伤人员在院医务所妥善安排医疗和护理。

6、火灾抢险抢救工作，在坚持先救人、后救物的原则下进行抢救。在救人和抢险的同时，尽可能地抢救贵重财产和重要资料。把疏散出来的物资集中存放到楼旁空地上，指定专人看管。

7、妥善安置受灾人员的生活，加强卫生管理工作，防止发生疾病、传染病和食物中毒，确保受灾人员生活舒适和身体健康。

8、加强校园治安保卫工作，维护好校园治安秩序，严防发生治安刑事案件，确保校园安全稳定局面。

学生活动中心消防疏散图

地下一层：

学生活动中心B1层浴池消防疏散图

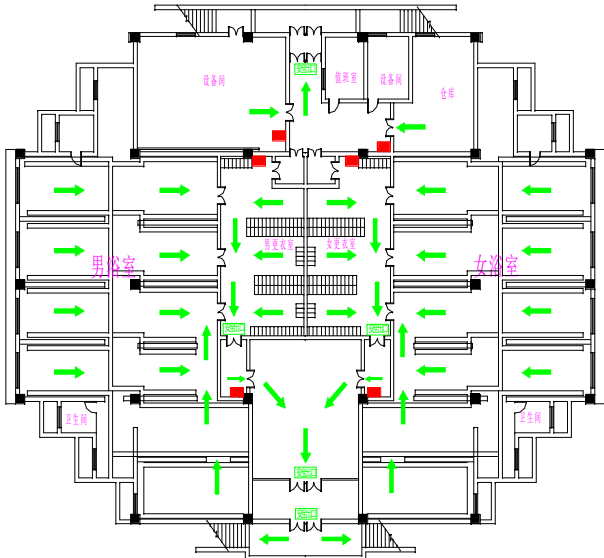

安全出口: 安全出口  
消 火 栓: ■  
疏散路线: →  
所在位置: ★  
火警电话: 119  
急救中心: 120

- 发生紧急情况时, 请按本示意图路线疏散;
- 发生火灾时, 请按以下方式正确逃生:
  1. 不要贪恋财物, 迅速逃生。
  2. 穿过浓烟时, 身体尽量贴近地面, 用湿毛巾或衣物捂住口鼻。
  3. 室外着火, 门已发烫时, 不要开门, 以防烟火窜入室内; 要用浸湿的被褥或衣物等堵塞门缝, 并泼水降温。
  4. 若所有逃生路线均被大火封锁, 应立即返回室内, 使用手电筒、挥舞衣物、呼叫等方式向楼外发送求救信号, 等待救援。
  5. 身上着火, 可倒地滚动或用厚重的衣物将火压灭, 千万不要奔跑。
  6. 不要盲目跳楼, 可利用疏散楼梯、阳台、牢固管道等逃生自救, 也可将绳索拴在窗框、护栏等固定物上, 用毛巾、布条等保护手心顺绳滑下。

一层:

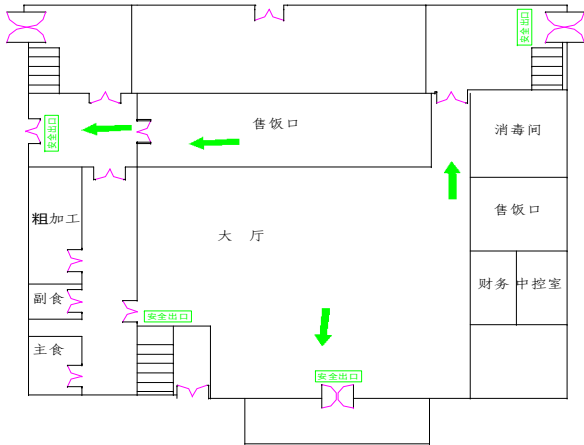

安全出口: 安全出口  
消 火 栓: ■  
疏散路线: →  
所在位置: ★  
火警电话: 119  
急救中心: 120

- 发生紧急情况时, 请按本示意图路线疏散;
- 发生火灾时, 请按以下方式正确逃生:
  - 1) 不要贪恋财物, 迅速逃生。
  - 2) 穿过浓烟时, 身体尽量贴近地面, 用湿毛巾或衣物捂住口鼻。
  - 3) 室外着火, 门已发烫时, 不要开门, 以防烟火窜入室内; 要用浸湿的被褥或衣物等堵塞门缝, 并泼水降温。
  - 4) 若所有逃生路线均被大火封锁, 应立即返回室内, 使用手电筒、挥舞衣物、呼叫等方式向楼外发送求救信号, 等待救援。
  - 5) 身上着火, 可倒地滚动或用厚重的衣物将火压灭, 千万不要奔跑。
  - 6) 不要盲目跳楼, 可利用疏散楼梯、阳台、牢固管道等逃生自救, 也可将绳索拴在窗框、护栏等固定物上, 用毛巾、布条等保护手心顺绳滑下。

二层:

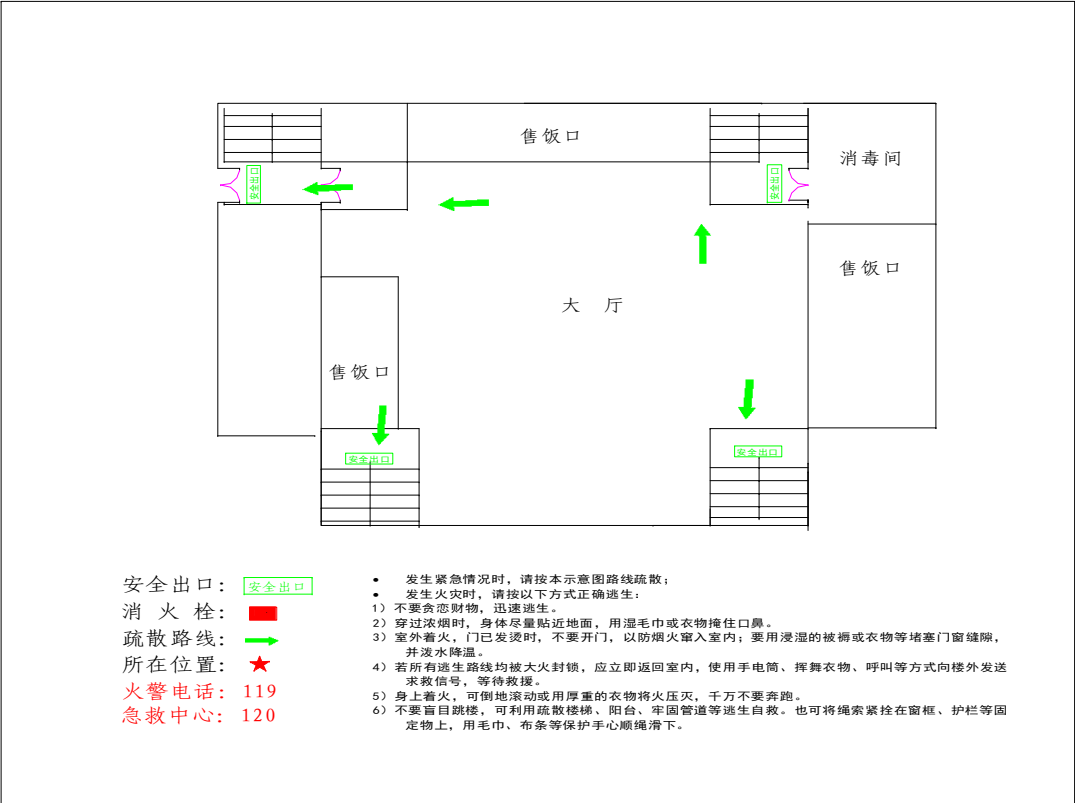

三层:

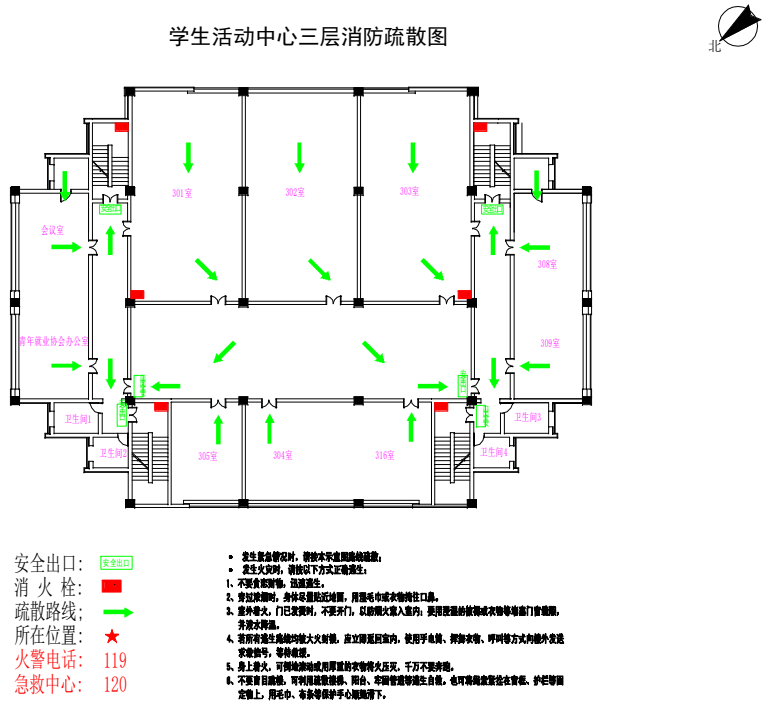

四层:

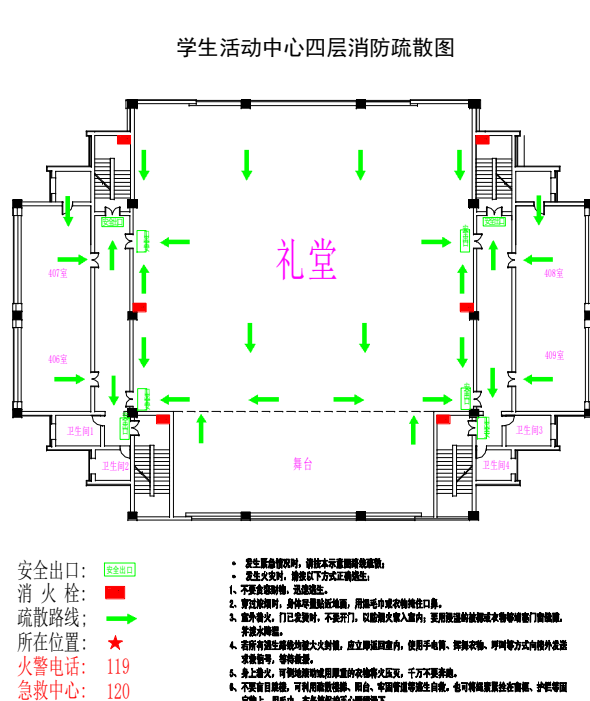

## (十一) 青年教工公寓消防应急预案

学校青年教工公寓是学校青年教工及部分学生居住生活场所, 家庭生活用品、家用电器集中, 人员密集, 如果发生火灾, 将造成严重后果。为了在突发事件时能够快速、准确的做出反应, 最大限度保证广大青年教师生命、财产的安全, 特制定本预案。

### 1.部门应急机构

部门灭火、疏散引导小组

组长: 郑瑞收、梁文学

副组长: 刘凯、陈克清

成员: 后勤基建处、学工处教职工

### 2.应急程序

一、发现火情, 立即核实

1、火情第一发现人发现或得知火情或火情苗头的信息，必须立即向综合治理办公室或拨打“校园 110” 报告，相关工作人员要立即进行实地查看核实。火情第一发现人应立即利用灭火器材和设施灭火。

2、核实后，立即将火情地点、火情大小、是否有人受困等详细情况汇报各部门灭火、疏散引导小组及学院应急办公室。

3、部门灭火、疏散引导小组立即组织展开扑灭初起火情、疏散和抢救火场人员等工作；学院应急办公室立即向院应急领导小组报告，并通知相关应急小组立即赶赴现场展开工作。

4、应急领导小组根据火情，立即拨打 119、110 电话向消防和公安机关报警，拨打 120 电话向急救中心求救，报警时要报清报准：发生火灾的单位、所处区、街道、楼名楼号楼层、火情火势和报警人的姓名、单位、身份、电话。同时，要立即向市教委、市应急指挥中心、所在区委、区政府报告和请示批准启动应急预案和对应急工作的指示。

## 二、初期火情的扑救

1、发生初期火情时，部门灭火、疏散引导小组应立即组织人员迅速利用楼层灭火器具，如灭火器、消火栓等进行及时扑救；并切断火场及周边房间的电源。

2、打开所有疏散通道，组织人员有序撤离。

3、火势受到控制后，应在火场停留，防止复燃。等待院领导小组到达现场后，听从指挥。

### 三、火灾的应急处置

1、若发现火情失控，要遵循先救人，后救火的原则。首先全力解救被困人员，组织指挥被困人员疏散或躲避待援。

2、组织侦察火情，掌握火势发展情况；及时向院应急领导小组汇报火情，听从指挥；

3、应急领导小组立即组织所属机构、有关单位和人员投入灭火、抢救工作，在确保人身安全的条件下，抢救火场被困人员，控制火情或将火扑灭。

4、迅速派人在校门口迎接引导消防车、急救车、公安人员和市应急指挥部领导进入火灾现场，并要事先清除进入火场行车路线上所有障碍物，以利快速通行。

5、实施、配合消防部门灭火；指示火场周围消火栓、水泵连接器的位置。

6、为维护火灾现场救火工作秩序和人员安全，要在火场周围圈定警戒线，严禁闲杂人员进入火场，并做好火灾现场的保护工作，以利火灾事故调查取证。

### 四、组织疏散

1、迅速打开安全出口门；

2、疏散引导组工作人员迅速指定位置，根据楼层安全疏散图组织被困人员撤离。

疏散顺序：

（1）着火层；

(2) 着火层以上楼层;

(3) 着火层以下楼层。

3、组织被困人员冷静、有序地从就近的楼梯疏散，以防拥挤踏伤；并向被困人员提示安全逃生知识。

(1) 抓紧时间尽早尽快逃生。

(2) 逃生时要用湿毛巾蒙鼻、用水浇身或用水浸湿的衣被护身向安全出口处冲去，不盲入人流，不相互拥挤冲撞，从无火楼梯或背向烟火逃跑；若楼道、楼梯火大，可用绳索或利用床单、窗帘等自制救生绳用水浸湿后紧拴在暖气管或门窗上，用毛巾衣物护手，从阳台、窗口顺绳滑下，严禁跳楼。

(3) 若室内无火，室外火大无法自逃，应紧关门窗，用水浸湿毛巾、衣被塞堵门窗，防止烟渗入。同时，从窗、门口向外挥动衣物、手电和呼叫等方式向外发送求救信号，并做好准备等待救援。

4、应急领导小组立即派人安全有序地组织逃出火场和火场周围附近的人员紧急疏散，妥善撤离险区。为了防止建筑物坍塌引发再次伤人事故，必须对有险情的建筑物进行排险，并严禁非抢险人员靠近险区。

5、抢险抢修组、医疗救护组、消防队和急救中心及时抢救伤员和受困人员外，要认真做好伤员的医疗救护工作，重伤人员要立即送往医院救治，轻伤人员在院医务所妥善安排医疗和护理。

6、火灾抢险抢救工作，在坚持先救人、后救物的原则下进行



抢救。在救人和抢险的同时，尽可能地抢救贵重财产和重要资料。  
把疏散出来的物资集中存放到楼旁空地上，指定专人看管。

7、妥善安置受灾人员的生活，加强卫生管理工作，防止发生疾病、传染病和食物中毒，确保受灾人员生活舒适和身体健康。

8、加强校园治安保卫工作，维护好校园治安秩序，严防发生治安刑事案件，确保校园安全稳定局面。

青年教工公寓消防疏散图

二-四层:

